



# รายงานประจำปี 2567

โรงพยาบาลหลวงพ่อวีศศักดิ์  
จุติบุตรโร อุทิศ



สำนักการแพทย์ กรุงเทพมหานคร

## สารบัญ

	หน้า
สารจากผู้อำนวยการโรงพยาบาลหลวงพ่อกวีนศรีศกดิ์ ชุตินนโร อุทิศ	1
ส่วนที่ 1 ข้อมูลทั่วไปของโรงพยาบาลหลวงพ่อกวีนศรีศกดิ์ ชุตินนโร อุทิศ	2 - 13
- ความเป็นมา	
- อาคาร สถานที่	
- วิสัยทัศน์ พันธกิจ ประเด็นยุทธศาสตร์ ค่านิยม	
- แผนที่ตั้ง	
- แผนภูมิการแบ่งส่วนราชการ	
- โครงสร้างองค์กร	
ส่วนที่ 2 คณะผู้บริหาร ทำเนียบผู้อำนวยการโรงพยาบาลหลวงพ่อกวีนศรีศกดิ์ ชุตินนโร อุทิศ	14 - 19
ส่วนที่ 3 ความภาคภูมิใจ ประจำปี 2567	20 - 21
ส่วนที่ 4 สถิติการให้บริการ ประจำปี 2567	22 - 27
ตารางที่ 4.1 สถิติจำนวน (ครั้ง) ผู้ป่วยนอก และเฉลี่ยต่อวัน จำแนกตามกลุ่มงาน	
ตารางที่ 4.2 สถิติจำนวน (ครั้ง) ผู้ป่วยนอก และเฉลี่ยต่อวัน จำแนกตามคลินิก	
ตารางที่ 4.3 สถิติจำนวน (ครั้ง) ผู้ป่วยใน/ จำนวนวันนอน (LOS)/ จำนวน LOS เฉลี่ย จำแนกตามกลุ่มงาน	
ตารางที่ 4.4 สถิติจำนวน (ครั้ง) ผู้ป่วยใน/ จำนวนวันนอน (LOS)/ จำนวน LOS เฉลี่ย จำแนกตามหอผู้ป่วย	
ตารางที่ 4.5 สถิติการผ่าตัดใหญ่/ ส่องกล้อง (หน่วยงาน)	
ตารางที่ 4.6 สถิติการผ่าตัดเล็ก (หน่วยงาน)	
ตารางที่ 4.7 สถิติผู้ป่วยในจำหน่ายทั้งหมด	
ตารางที่ 4.8 สถิติจำนวนผู้ป่วยนอกถึงแก่กรรม/ ผู้ป่วยในถึงแก่กรรม/ อัตราการตายผู้ป่วยใน	
ตารางที่ 4.9 สถิติจำนวนเตียง หอผู้ป่วยพิเศษ/ หอผู้ป่วยสามัญ	
ตารางที่ 4.10 สถิติอัตราการครองเตียง หอผู้ป่วยพิเศษ/ หอผู้ป่วยสามัญ	
ตารางที่ 4.11 สรุปอัตราการครองเตียงในภาพรวม ประจำปี 2567	
ส่วนที่ 5 สถิติการให้บริการคลินิกพิเศษ คลินิกเฉพาะทาง ประจำปี 2567	28 - 33
ส่วนที่ 6 สถิติการให้บริการที่สำคัญ ประจำปี 2567	34 - 53
ตารางที่ 6.1 สถิติจำนวน (ครั้ง) ผู้ป่วยนอก	
ตารางที่ 6.2 สถิติจำนวน (ครั้ง) ผู้ป่วยใน	
ตารางที่ 6.3 สถิติโรคที่พบบ่อย 10 อันดับแรกของผู้ป่วยนอก	
ตารางที่ 6.4 สถิติโรคที่พบบ่อย 10 อันดับแรกของผู้ป่วยใน	
ตารางที่ 6.5 สถิติสาเหตุการตาย 5 อันดับแรกของผู้ป่วยนอก	
ตารางที่ 6.6 สถิติสาเหตุการตาย 5 อันดับแรกของผู้ป่วยใน	
ตารางที่ 6.7 สถิติหัตถการที่ทำบ่อย 10 อันดับแรกใน OR	
ตารางที่ 6.8 สถิติปริมาณงานหน่วยแพทย์กู้ชีวิต	

## สารบัญ (ต่อ)

หน้า

ตารางที่ 6.9	สถิติจำนวนผู้คลอดบุตร วิธีการคลอด	
ตารางที่ 6.10	สถิติการเฝ้าระวังทางพัฒนาการเด็กอายุ 0 – 5 ปี	
ตารางที่ 6.11	สถิติการสร้างเสริมภูมิคุ้มกันโรควัคซีนนอกมาตรฐานเด็กอายุ 0 – 5 ปี	
ตารางที่ 6.12	สถิติการฉีดวัคซีนไข้วัดใหญ่แก่ประชาชนกลุ่มเสี่ยง	
ตารางที่ 6.13	สถิติปริมาณการบาดเจ็บจากอุบัติเหตุและเหตุอื่น (หน่วยงาน)	
ตารางที่ 6.14	สถิติจำนวนผู้ป่วยในจำแนกตามสาเหตุการป่วย 75 รายโรค (รง.506)	
ตารางที่ 6.15	สถิติผู้ป่วยนอกตามกลุ่มสาเหตุ 21 กลุ่มโรค (รง.504)	
ตารางที่ 6.16	สถิติจำนวนผู้ป่วย refer แยกตามกลุ่มโรค	
ส่วนที่ 7	การส่งเสริมสุขภาพ ประจำปี 2567	54 - 55
ตารางที่ 7.1	สถิติจำนวนการส่งเสริมสุขภาพแก่บุคลากรในโรงพยาบาล	
ตารางที่ 7.2	สถิติการฉีดวัคซีนไข้วัดใหญ่แก่บุคลากรในโรงพยาบาล	
ตารางที่ 7.3	สถิติการคัดกรองความเสี่ยงจากการทำงานของบุคลากร	
ตารางที่ 7.4	สถิติจำนวนการให้สุศึกษาแก่ผู้ป่วยและญาติ	
ส่วนที่ 8	สรุปผลการปฏิบัติราชการด้านแผนปฏิบัติการ ประจำปี 2567	56 - 65
ส่วนที่ 9	การพัฒนาบุคลากร ประจำปี 2567	66 - 79
ตารางที่ 9.1	โครงการ กิจกรรม อบรม ประชุม สัมมนา ศึกษา ดูงาน ภายในประเทศ	
ตารางที่ 9.2	โครงการส่งข้าราชการไปศึกษาต่อ อบรมระยะสั้น อบรมระยะยาว อบรมเฉพาะทาง ภายในประเทศ (ระยะเวลาเกิน 90 วัน)	
ตารางที่ 9.3	โครงการส่งข้าราชการไปอบรม ประชุม ศึกษา ดูงาน ภายในประเทศ (ระยะเวลาไม่เกิน 90 วัน กรณีเบิกค่าใช้จ่าย)	
ตารางที่ 9.4	โครงการส่งข้าราชการไปอบรม ประชุม ศึกษา ดูงาน ภายในประเทศ (ระยะเวลาไม่เกิน 90 วัน กรณีไม่เบิกค่าใช้จ่าย)	
ส่วนที่ 10	การพัฒนางานนวัตกรรม งานวิจัย ประจำปี 2567	80 - 81
ส่วนที่ 11	สถิติปริมาณงานหน่วยงานสนับสนุน และกลุ่มงานอื่น ๆ ประจำปี 2567	82 - 111
ส่วนที่ 12	รูปภาพโครงการ กิจกรรม ประจำปี 2567	112 - 117
	คณะผู้จัดทำเล่มรายงานประจำปี 2567	118

# สารจากผู้อำนวยการ

## โรงพยาบาลหลวงพ่อวีศศักดิ์ ชุตินโร อุทิศ

หนังสือรายงานประจำปี 2567 โรงพยาบาลหลวงพ่อวีศศักดิ์ ชุตินโร อุทิศ กรุงเทพมหานคร ได้จัดทำขึ้นเพื่อรวบรวมผลการดำเนินงานของโรงพยาบาลหลวงพ่อวีศศักดิ์ ชุตินโร อุทิศ ซึ่งครอบคลุมไปถึงสถิติการให้บริการต่าง ๆ ของโรงพยาบาล การส่งเสริมสุขภาพ การพัฒนาบุคลากร การดำเนินการตามแผนปฏิบัติการประจำปีของโรงพยาบาล และผลการปฏิบัติงานของหน่วยงานสนับสนุน เพื่อเป็นข้อมูลสนับสนุนการวิเคราะห์ การวางแผนกลยุทธ์ การบริหารจัดการทรัพยากร อัตราค่าจ้าง การพัฒนาศักยภาพ การพัฒนาคุณภาพการให้บริการประชาชนตามอัตลักษณ์ของโรงพยาบาล รวมทั้งกิจกรรมสำคัญที่สนับสนุนภารกิจของโรงพยาบาลหลวงพ่อวีศศักดิ์ ชุตินโร อุทิศ ในรอบปีงบประมาณ 2567 (ตั้งแต่วันที่ 1 ตุลาคม 2566 – 30 กันยายน 2567) เพื่อเผยแพร่และเป็นข้อมูลอ้างอิงต่อไป

หวังเป็นอย่างยิ่งว่า หนังสือรายงานประจำปี 2567 โรงพยาบาลหลวงพ่อวีศศักดิ์ ชุตินโร อุทิศ จะอำนวยประโยชน์และสามารถนำข้อมูลไปปรับใช้ให้เกิดประโยชน์สูงสุดสำหรับผู้สืบค้นข้อมูลและผู้ที่เกี่ยวข้องได้ตามสมควร และขอขอบคุณบุคลากรของโรงพยาบาลทุกท่าน ที่ได้ร่วมแรงร่วมใจกันให้บริการ จนเป็นที่ยอมรับของประชาชนโดยทั่วไป และขอขอบคุณฝ่ายวิชาการและแผนงานที่รวบรวมข้อมูลเพื่อทำการเผยแพร่ในครั้งนี้ จนทำให้รายงานประจำปีฉบับนี้เสร็จสมบูรณ์ หากท่านมีคำแนะนำใดที่เป็นประโยชน์ ในการพัฒนาระบบข้อมูลโปรดแจ้งไปยังฝ่ายวิชาการและแผนงาน เพื่อเป็นแนวทางในการปรับปรุงแก้ไขต่อไป

นายอดิศร วิตตางกูร  
ผู้อำนวยการโรงพยาบาลหลวงพ่อวีศศักดิ์ ชุตินโร อุทิศ  
1 ตุลาคม 2567

# ส่วนที่ 1 ข้อมูลทั่วไปของ

โรงพยาบาลหลวงพ่อทวีศักดิ์ ชุตินฺธโร อุทิศ



ประวัติและความเป็นมา...



พระครูสุนทรธรรมวิมล (หลวงพ่отวีศักดิ์ ชุตินฺธโร)

โรงพยาบาลหลวงพ่อทวีศักดิ์ ชุตินฺธโร อุทิศ ก่อตั้งขึ้นโดย พระครูสุนทรธรรมวิมล (หลวงพ่отวีศักดิ์ ชุตินฺธโร) มีวัตถุประสงค์สร้างโรงพยาบาล เพื่อประโยชน์ในการให้บริการทางด้านสุขภาพแก่ชุมชนในเขตพื้นที่ และพื้นที่ใกล้เคียง ได้แก่ เขตหนองแขม เขตบางขุนเทียน เขตบางแค กรุงเทพมหานคร อำเภอกะทู้มuban จังหวัดสมุทรสาคร และอำเภอนครชัยศรี จังหวัดนครปฐม ช่วยให้ประชาชนในชุมชนประหยัดเวลาและค่าใช้จ่ายไม่ต้องเดินทางไกลเพื่อไปรักษาในโรงพยาบาลในกรุงเทพมหานคร สมุทรสาคร หรือนครปฐม



คุณเสาวนีย์ วิไลจิตต์

(ผู้บริจาคที่ดิน)

ทั้งนี้ ที่ดินบริเวณที่ก่อสร้างเป็นโรงพยาบาลได้รับการบริจาคจากคุณเสาวนีย์ วิไลจิตต์ จำนวน 6 ไร่ 72 ตารางวา รวมทั้งได้รับการสนับสนุนจากผู้มีจิตศรัทธาบริจาคเงิน วัสดุสิ่งก่อสร้างและอื่น ๆ

## เมื่อแรกก่อตั้ง

เดิมเมื่อแรกก่อตั้งโรงพยาบาลชื่อว่า **โรงพยาบาลชุมชน 2** จนกระทั่งเมื่อวันที่ 19 พฤษภาคม 2532 หลวงพ่อทวีศักดิ์ ชุตินฺธโร เจ้าอาวาสวัดศรีนวลธรรมวิมล ได้มอบให้เป็นโรงพยาบาลในสังกัดกรุงเทพมหานคร และให้ชื่อว่า **โรงพยาบาลหลวงพ่อทวีศักดิ์ ชุตินฺธโร อุทิศ** ซึ่งกรุงเทพมหานครได้มีประกาศเรื่องการแบ่งส่วนราชการภายในหน่วยงาน และการกำหนดอำนาจหน้าที่ของส่วนราชการกรุงเทพมหานคร (ฉบับที่ 7) โดยมติคณะกรรมการข้าราชการกรุงเทพมหานครในการประชุมครั้งที่ 7/2532 เมื่อวันที่ 26 ตุลาคม 2532 เห็นชอบให้โรงพยาบาลหลวงพ่อทวีศักดิ์ ชุตินฺธโร อุทิศ เป็นโรงพยาบาลในสังกัดสำนักงานการแพทย์ กรุงเทพมหานคร (ราชกิจจานุเบกษา เล่มที่ 106 ตอน 227 ลงวันที่ 25 ธันวาคม 2532)

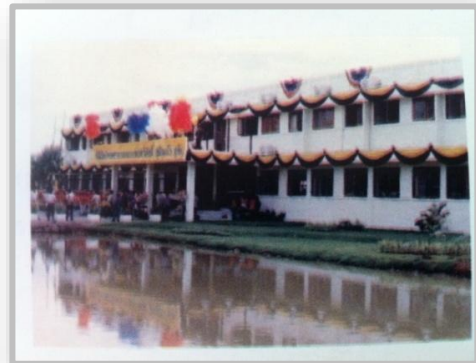
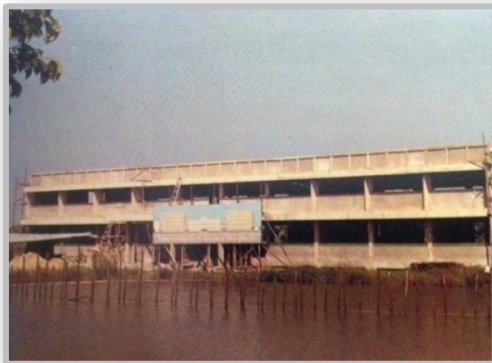

และต่อมา โดยมติคณะกรรมการข้าราชการกรุงเทพมหานคร ครั้งที่ 6/2552 เมื่อวันที่ 16 กันยายน 2552 เห็นชอบให้โรงพยาบาลหลวงพ่อทวีศักดิ์ ชุตินฺธโร อุทิศ ขยายกรอบอัตรากำลังเป็นโรงพยาบาลทุติยภูมิ ขนาด 200 เตียง แบ่งออกเป็น 5 กลุ่มภารกิจ ประกอบด้วย 5 ฝ่าย และ 19 กลุ่มงาน



### การให้บริการทางการแพทย์



ระยะแรก เปิดบริการตรวจรักษาผู้ป่วยนอกโรคทั่วไป โดยมีแพทย์จากวิทยาลัยแพทยศาสตร์กรุงเทพมหานครและวชิรพยาบาล โรงพยาบาลกลาง โรงพยาบาลตากสิน และโรงพยาบาลเจริญ – กรุงประชารักษ์ หมุนเวียนผลัดเปลี่ยนมาตรวจรักษาผู้ป่วยในเวลาราชการโดยยังไม่มีเจ้าหน้าที่และบุคลากรทางการแพทย์ประจำเป็นของตนเอง

ต่อมา เมื่อ 19 ตุลาคม 2533 เริ่มเปิดให้บริการผู้ป่วย 24 ชั่วโมง และตั้งแต่วันที่ 1 เมษายน 2534 มีแพทย์มาประจำการในสังกัดทั้งสิ้น 5 ราย รวมผู้อำนวยการโรงพยาบาล จึงเริ่มรับรักษาผู้ป่วยในเรื่อยมาจนถึงปัจจุบัน และได้ขยายการให้บริการกว้างขวางยิ่งขึ้นเป็นโรงพยาบาลระดับตติยภูมิ

### โรงพยาบาลหลวงพ่อทวีศักดิ์ ชุตินธโร อุทิศ ในปัจจุบัน

โรงพยาบาลหลวงพ่อทวีศักดิ์ ชุตินธโร อุทิศ มุ่งมั่นในการพัฒนางานอย่างต่อเนื่องทำให้โรงพยาบาลผ่านการประเมินและชนะเลิศรางวัลต่าง ๆ ทั้งจากภาครัฐ ภาคเอกชน ซึ่งโรงพยาบาลยังคงพัฒนาและเพิ่มศักยภาพ การให้บริการอย่างต่อเนื่อง จนในปัจจุบัน โรงพยาบาลหลวงพ่อทวีศักดิ์ ชุตินธโร อุทิศ เป็นโรงพยาบาลตติยภูมิระดับสูง โดยมีขนาดเตียง ๑๓๙ เตียง แบ่งออกเป็น ๕ กลุ่มภารกิจ ประกอบด้วย ๕ ฝ่าย และ ๑๙ กลุ่มงาน มีอาคารให้บริการทั้งสิ้น ๖ อาคาร ที่ครอบคลุมการให้บริการด้านการแพทย์เฉพาะทางในสาขาต่างๆ และในอนาคตมุ่งมั่นพัฒนาให้เป็นโรงพยาบาลตติยภูมิที่มีมาตรฐาน โดยวางแผนสำหรับสร้างอาคารใหม่ จำนวนทั้งสิ้น ๔ อาคาร โดยมีขนาดเตียงกว่า ๔๐๐ เตียง เพื่อให้สามารถรองรับผู้ป่วยได้มากยิ่งขึ้น และให้บริการแก่ประชาชนในพื้นที่ได้อย่างครอบคลุมและเต็มประสิทธิภาพ



# อาคาร สถานที่

## โรงพยาบาลหลวงพ่อทวีศักดิ์ ชุตินฺธโร อุทิศ



### อาคารสามัคคีธรรม

เป็นจุดให้บริการคัดกรองผู้ป่วย  
จุดให้บริการงานเวชระเบียน  
ห้องตรวจประกันสังคม



### อาคารเมตตาธรรม

เป็นจุดให้บริการตรวจผู้ป่วยนอก ผู้ป่วยใน  
หอผู้ป่วยต่างๆ ห้องยา  
ห้องสูติ - นรีเวชกรรมห้องประชุม



### อาคารอำนวยการ

เป็นจุดให้บริการผู้ป่วยอุบัติเหตุ - ฉุกเฉิน  
ห้องชันสูตรโรคกลางๆ ห้องรังสีวิทยา  
ห้องทันตกรรม ห้องผู้บริหาร  
ฝ่ายบริหารงานทั่วไป ฝ่ายงบประมาณฯ



### อาคารอนกประสงค์ 6 ชั้น

เป็นจุดให้บริการตรวจผู้ป่วยนอก  
คลินิกผู้สูงอายุ ศูนย์เด็กเล็กน่าน้อยคุณแม่  
ห้องสมุด หอพัก



### อาคารคุณพ่อเลี้ยงฯ

เป็นจุดให้บริการงานโภชนาการ  
งานเวชภัณฑ์กลาง งานพัสดุ  
ห้องประกันสุขภาพ องค์กรแพทย์  
กลุ่มงานพัฒนาคุณภาพฯ  
ฝ่ายวิชาการและแผนงาน



### เรือนอรุเวชช์

อาคารสำหรับผู้ป่วยติดเชื้อโรคระบบ  
ทางเดินหายใจ แบบจุดเดียวเบ็ดเสร็จ  
(One Stop Service)



### อาคารห้องช่าง

เป็นจุดให้บริการงานซ่อมบำรุงทั่วไป  
งานซ่อมบำรุงไฟฟ้า  
งานซ่อมบำรุงประปา ฯลฯ



### อาคารทั่วไป

เป็นจุดให้บริการงานซักฟอก  
งานนิรภัย

# วิสัยทัศน์ พันธกิจ ประเด็นยุทธศาสตร์ ค่านิยม

## โรงพยาบาลหลวงพ่อทวีศักดิ์ ชุตินฺธโร อุทิศ

### วิสัยทัศน์

“โรงพยาบาลคุณภาพคู่คุณธรรม ประสานเครือข่าย ประทับใจผู้รับบริการ บริหารทรัพยากรอย่างคุ้มค่า”

### พันธกิจ

1. ให้การบริการรักษาพยาบาลที่มีประสิทธิภาพด้วยคุณภาพมาตรฐาน และเป็นที่น่าเชื่อถือให้กับประชาชนทุกระดับ
2. สนับสนุนการพัฒนาบริการทางการแพทย์ ร่วมกับเครือข่ายบริการสุขภาพและสถาบันทางการแพทย์
3. พัฒนาขีดความสามารถ โดยการนำวิทยาการทางการแพทย์ เทคโนโลยี มาประยุกต์ใช้ในการบริหารจัดการ
4. ส่งเสริมให้เป็นองค์กรแห่งการเรียนรู้เพื่อให้เกิดคุณค่า กับผู้รับบริการ บุคลากร ชุมชน สถานที่ และสภาพแวดล้อม
5. บริหารจัดการทรัพยากรให้ได้อย่างคุ้มค่า ถูกต้องตามหลักธรรมาภิบาลและนำไปสู่การพัฒนาอย่างต่อเนื่อง

### ประเด็นยุทธศาสตร์

- ประเด็นยุทธศาสตร์ที่ 1 ยกระดับคุณภาพมาตรฐานให้มีคุณภาพสูงขึ้น (Service Quality)
- ประเด็นยุทธศาสตร์ที่ 2 สร้างความเชื่อมั่นในระบบบริการ (Service Capability)
- ประเด็นยุทธศาสตร์ที่ 3 เทคโนโลยีสารสนเทศสนับสนุนงานบริการและการบริหาร (Smart IT)
- ประเด็นยุทธศาสตร์ที่ 4 เพิ่มศักยภาพทรัพยากรมนุษย์ สร้างองค์กรแห่งการเรียนรู้ (Learning Organization)
- ประเด็นยุทธศาสตร์ที่ 5 บริหารทรัพยากรอย่างมีประสิทธิภาพ องค์กรคุณธรรม (Green Hospital / Moral Hospital)

### ค่านิยม

LPT	:	L = Love	รักองค์กร
		P = Professional	ทำงานอย่างมืออาชีพ
		T = Transparency	ข้าราชการใสสะอาด

## แผนที่ตั้ง

### โรงพยาบาลหลวงพ่อทวีศศักดิ์ ชุตินฺธโร อุทิศ

ชื่อโรงพยาบาล	(ภาษาไทย) โรงพยาบาลหลวงพ่อทวีศศักดิ์ ชุตินฺธโร อุทิศ (ภาษาอังกฤษ) Venerable Thawisak Jutindharo Hospital
ที่อยู่	6 ซอยเพชรเกษม 81 ถนนหนองแขม – วัดศรีนวล แขวงหนองแขม เขตหนองแขม กทม. 10160
โทรศัพท์	02 – 4293577 – 81
โทรสาร	02 – 4293055
เว็บไซต์	<a href="http://www.lpthosp.go.th">www.lpthosp.go.th</a>
ทิศเหนือ	ติด อ.นครชัยศรี จ. นครปฐม
ทิศใต้	ติดเขตบางขุนเทียน
ทิศตะวันออก	ติดเขตภาษีเจริญ
ทิศตะวันตก	ติด อ. กระทุ่มแบน จ. สมุทรสาคร

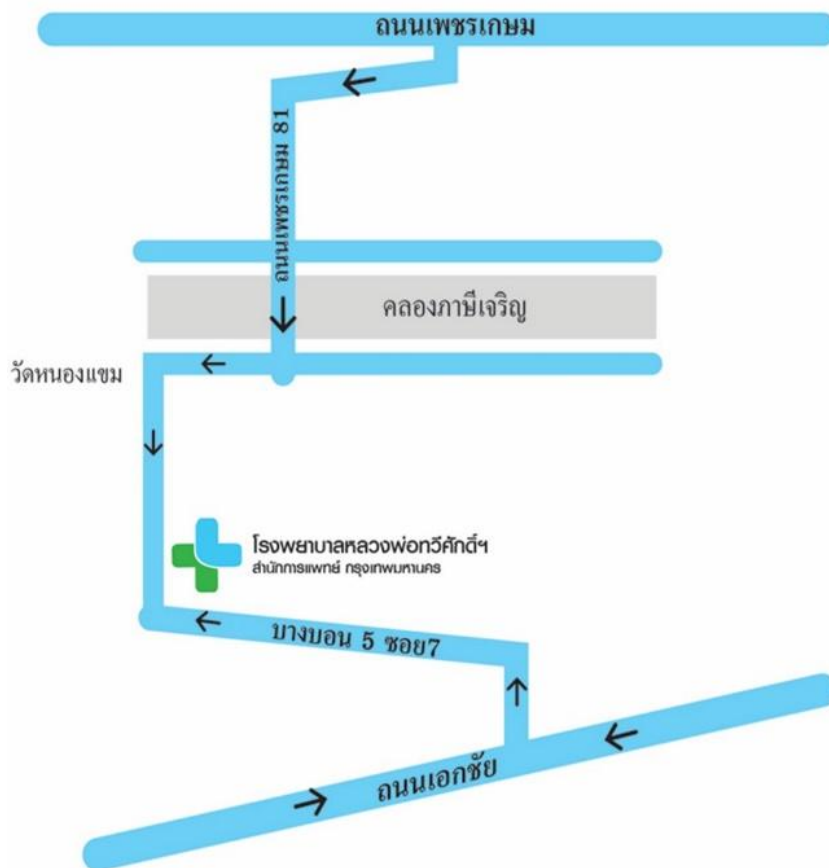

## แผนภูมิการแบ่งส่วนราชการ

### สำนักงานแพทย์

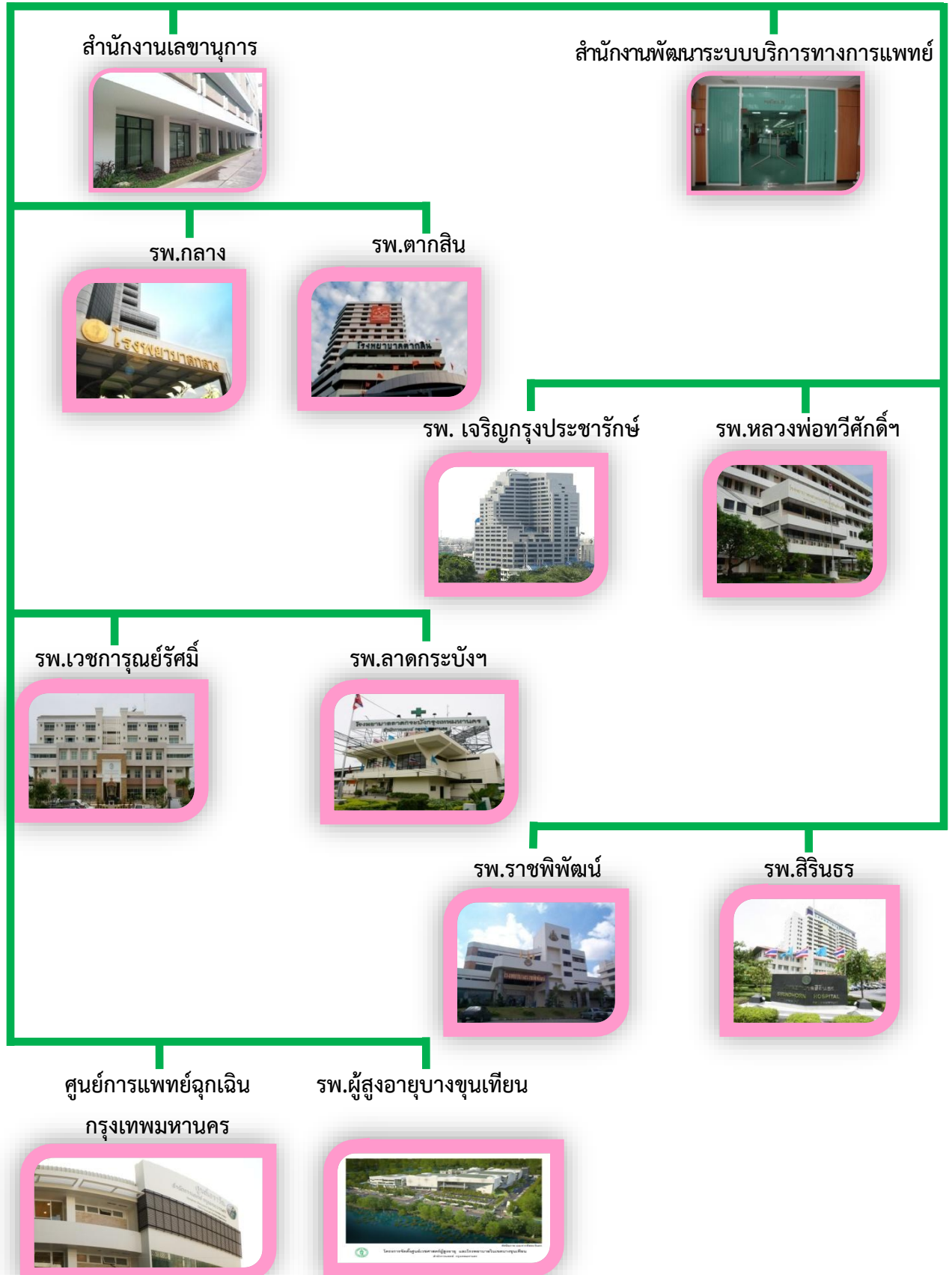

## โรงพยาบาลหลวงพ่อทวีศักดิ์ ชุตินฺธโร อุทิศ สังกัดสำนักการแพทย์ กรุงเทพมหานคร

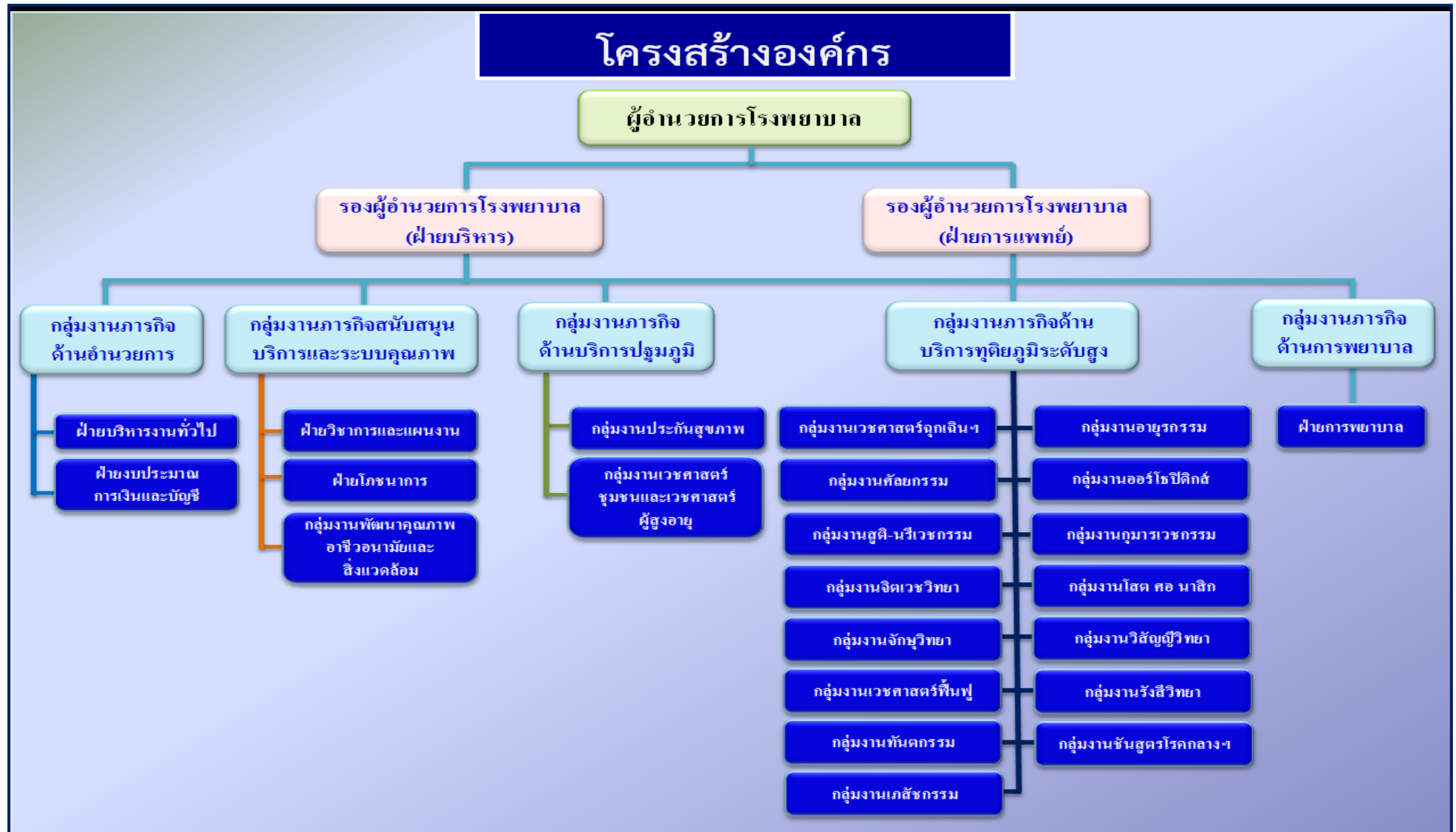

โรงพยาบาลหลวงพ่อทวีศักดิ์ ชุตินธรโร อุทิศ  
ตารางการให้บริการคลินิกต่างๆ

ที่ตั้ง : ๖ ซอยหนองแขม – วัดศรีนวล ๑ แขวงหนองแขม เขตหนองแขม กทม. ๑๐๑๖๐

เบอร์โทรศัพท์: ๐ ๒๔๒๙ ๓๕๗๗ ๘๑ Website: [www.lpthosp.go.th](http://www.lpthosp.go.th) Facebook: [www.facebook.com/LPTHOSPITAL](https://www.facebook.com/LPTHOSPITAL)

วันที่ให้บริการ	เวลาให้บริการ ๐๘.๐๐ – ๑๒.๐๐ น.		เวลาให้บริการ ๑๓.๐๐ – ๑๖.๐๐ น.		คลินิกนอกเวลา ๑๖.๐๐ – ๒๐.๐๐ น.
วันจันทร์	<ul style="list-style-type: none"> <li>- คลินิกอายุรกรรม</li> <li>- คลินิกกุมารเวชกรรม</li> <li>- คลินิกโรคกระดูกและข้อ</li> <li>- คลินิกนรีเวชกรรม</li> <li>- คลินิกศัลยกรรม</li> <li>- คลินิกจักษุ</li> <li>- คลินิกโสต ศอ นาสิก (หู คอ จมูก)</li> <li>- คลินิกทันตกรรม</li> <li>- คลินิกฝากครรภ์/ตรวจครรภ์</li> <li>- คลินิกนมแม่</li> </ul>	<ul style="list-style-type: none"> <li>- คลินิกเวชศาสตร์มารดาและทารกในครรภ์</li> <li>- คลินิกส่องกล้องทางนรีเวช</li> <li>- คลินิกโรคมะเร็งทางเดินปัสสาวะ</li> <li>- ผ่าตัดเปลี่ยนเลนส์ตา</li> <li>- ตรวจเอกซเรย์คอมพิวเตอร์ (CT)</li> <li>- คลินิกจิตเวช</li> <li>- คลินิกคัดกรองมะเร็งลำไส้ใหญ่ (อาคารเมตตาธรรม)</li> </ul>	<ul style="list-style-type: none"> <li>- คลินิกทันตกรรม</li> <li>- คลินิกนมแม่</li> <li>- กายภาพบำบัด</li> <li>- บริการเอกซเรย์ทั่วไป</li> <li>- บริการเอกซเรย์ทรวงอก (บัตรทอง)</li> <li>- คลินิกประกันสังคม</li> <li>- ตรวจโรคทั่วไป</li> </ul>	<ul style="list-style-type: none"> <li>- คลินิกเวชศาสตร์มารดาและทารกในครรภ์</li> <li>- คลินิกส่องกล้องทางนรีเวช</li> <li>- คลินิกส่องกล้องในข้อ</li> <li>- คลินิก STI</li> <li>- คลินิกนอนกรนในเด็ก (จันทร์ที่ ๑ ของเดือน)</li> <li>- ผ่าตัดเปลี่ยนเลนส์ตา</li> <li>- โรงเรียนพ่อแม่</li> <li>- คลินิกสุขภาพเพศหลากหลาย</li> <li>- คลินิก ECHO &amp; Holter (รพท.)</li> </ul>	<ul style="list-style-type: none"> <li>- คลินิกผู้ป่วยนอก (นอกเวลาราชการ)</li> <li>- คลินิกรักษัเพื่อน</li> <li>- คลินิกทันตกรรม</li> <li>- กายภาพบำบัด</li> <li>- บริการออกกำลังกายฟรี</li> </ul>
วันอังคาร	<ul style="list-style-type: none"> <li>- กายภาพบำบัด</li> <li>- บริการเอกซเรย์ทั่วไป</li> <li>- คลินิกประกันสังคม</li> <li>- บริการเอกซเรย์ทรวงอก (บัตรทอง)</li> <li>- ตรวจโรคทั่วไป</li> <li>- คลินิกติดตามอาการหลัง D/C</li> </ul>	<ul style="list-style-type: none"> <li>- คลินิกผู้สูงอายุคุณภาพ</li> <li>- ตรวจด้วยคลื่นเสียงความถี่สูง</li> <li>- คลินิกหัวใจและหลอดเลือด</li> <li>- คลินิกเบาหวาน (DM)</li> </ul>	<ul style="list-style-type: none"> <li>- คลินิกโรคไต</li> </ul>	<ul style="list-style-type: none"> <li>- คลินิกโรคไต</li> <li>- ตรวจด้วยคลื่นเสียงความถี่สูง</li> <li>- คลินิกคุมกำเนิด</li> <li>- คลินิกวางแผนครอบครัว</li> </ul>	<ul style="list-style-type: none"> <li>- คลินิกผู้ป่วยนอก (นอกเวลาราชการ)</li> <li>- กายภาพบำบัด</li> <li>- บริการออกกำลังกายฟรี</li> </ul>
วันพุธ	<ul style="list-style-type: none"> <li>- คลินิกตรวจมะเร็งปากมดลูก</li> <li>- คลินิกตรวจพิเศษทางรังสี</li> <li>- ตรวจเอกซเรย์คอมพิวเตอร์ (CT)</li> <li>- การตรวจไตและทางเดินปัสสาวะโดยการฉีดสี (IVP)</li> <li>- คลินิก ARV REFILL</li> <li>- คลินิกโรคหัวใจและหลอดเลือด</li> <li>- คลินิกปทุมรักษ์ (เต้านม)</li> <li>- ผ่าตัดเปลี่ยนเลนส์ตา</li> <li>- คลินิกคัดกรองมะเร็งลำไส้ใหญ่ (อาคารเมตตาธรรม)</li> <li>- คลินิกสุขภาพพิเศษ</li> </ul>	<ul style="list-style-type: none"> <li>- คลินิกโรคไต</li> <li>- คลินิกฝังเข็ม</li> <li>- ผ่าตัดเปลี่ยนเลนส์ตา</li> <li>- คลินิกส่องกล้องมะเร็งปากมดลูก</li> <li>- คลินิกสุขภาพพิเศษ</li> </ul>	<ul style="list-style-type: none"> <li>- คลินิกผู้ป่วยนอก (นอกเวลาราชการ)</li> <li>- คลินิกรักษัเพื่อน</li> <li>- คลินิกทันตกรรม</li> <li>- กายภาพบำบัด</li> <li>- บริการออกกำลังกายฟรี</li> </ul>		

โรงพยาบาลหลวงพ่อกวีนวาศึกดิ์ ชูตินธรโร อุทิศ  
 ตารางการให้บริการคลินิกต่างๆ

ที่ตั้ง : ๖ ซอยหนองแขม – วัดศรีนวล ๑ แขวงหนองแขม เขตหนองแขม กทม. ๑๐๑๖๐

เบอร์โทรศัพท์: ๐ ๒๔๒๙ ๓๕๗๗ ๘๑ Website: [www.lpthosp.go.th](http://www.lpthosp.go.th) Facebook: [www.facebook.com/LPTHOSPITAL](https://www.facebook.com/LPTHOSPITAL)

วันที่ให้บริการ	เวลาให้บริการ ๐๘.๐๐ – ๑๒.๐๐ น.		เวลาให้บริการ ๑๓.๐๐ – ๑๖.๐๐ น.		คลินิกนอกเวลา ๑๖.๐๐ – ๒๐.๐๐ น.
วันพฤหัสบดี		<ul style="list-style-type: none"> <li>- คลินิกผู้สูงอายุคุณภาพ</li> <li>- คลินิกโรคหัวใจและหลอดเลือด</li> <li>- ผ่าตัดเปลี่ยนเลนส์ตา</li> <li>- ตรวจด้วยคลื่นเสียงความถี่สูง</li> <li>- คลินิกตรวจสมรรถภาพปอด</li> <li>- คลินิก ECHO &amp; Holter (วิชัยเวช) (พฤหัสบดีที่ ๑, ๓ ของเดือน)</li> </ul>		<ul style="list-style-type: none"> <li>- คลินิกโรคหอบและทางเดินหายใจ (Asthma)</li> <li>- คลินิกมลพิษ</li> <li>- คลินิก UBT (Urea breath test)</li> <li>- คลินิกโรคติดเชื้อในเด็ก</li> <li>- ผ่าตัดเปลี่ยนเลนส์ตา</li> <li>- ตรวจด้วยคลื่นเสียงความถี่สูง</li> <li>- คลินิกเด็กที่มีภาวะความเสี่ยงสูง (พฤหัสบดีที่ ๑ ของเดือน)</li> <li>- คลินิกโรกระบบทางเดินอาหารและโรคตับ</li> </ul>	<ul style="list-style-type: none"> <li>- คลินิกผู้ป่วยนอก (นอกเวลาราชการ)</li> <li>- คลินิกรักษัเพื่อน</li> <li>- กายภาพบำบัด</li> <li>- บริการออกกำลังกายฟรี</li> </ul>
วันศุกร์		<ul style="list-style-type: none"> <li>- คลินิกโรกระบบทางเดินปัสสาวะ</li> <li>- คลินิกมารดาวัยรุ่น</li> <li>- คลินิกให้คำปรึกษาและตรวจเท้าเบาหวาน</li> <li>- ตรวจเอกซเรย์คอมพิวเตอร์ (CT)</li> <li>- คลินิกจิตเวช</li> </ul>		<ul style="list-style-type: none"> <li>- โรงเรียนพ่อแม่มารดาวัยรุ่น</li> <li>- คลินิกให้คำปรึกษาและตรวจเท้าเบาหวาน</li> </ul>	<ul style="list-style-type: none"> <li>- คลินิกผู้ป่วยนอก (นอกเวลาราชการ)</li> <li>- กายภาพบำบัด</li> <li>- บริการออกกำลังกายฟรี</li> </ul>
วันเสาร์	คลินิกผู้ป่วยนอกเวลาราชการ				
วันอาทิตย์	คลินิกผู้ป่วยนอกเวลาราชการ				
อุบัติเหตุ – อุกฉิน วันจันทร์ – อาทิตย์ ตลอด ๒๔ ชั่วโมง					

## ส่วนที่ 2 คณะผู้บริหาร

โรงพยาบาลหลวงพ่อทวีศักดิ์ ชุตินฺธโร อุทิศ



## คณะผู้บริหาร

### โรงพยาบาลหลวงพ่อทวีศักดิ์ ชุตินฺธโร อุทิศ



นายอดิสร วิตตางกูร  
ผู้อำนวยการโรงพยาบาลหลวงพ่อทวีศักดิ์ ชุตินฺธโร อุทิศ



นางสาวณัฐนรี โชควิริยากร  
รองผู้อำนวยการโรงพยาบาล  
ฝ่ายการแพทย์



นางจिरาภรณ์ ณะแก้ว  
รองผู้อำนวยการโรงพยาบาล  
ฝ่ายบริหาร



## คณะผู้บริหาร SWH - หัวหน้าฝ่าย - หัวหน้ากลุ่มงาน



นางสาวโสภิตา ตันชลีลา

หัวหน้ากลุ่มงานทันตกรรม

นายสังสิทธิ์ ไตวิริยะกุล

หัวหน้ากลุ่มงานออร์โธปิดิกส์



นายอนพัทธ์ นิธิธรรมลักษณ์

หัวหน้ากลุ่มงานเวชศาสตร์ชุมชน

และเวชศาสตร์ผู้สูงอายุ

นายสุรศักดิ์ ชินวิรัตน์ชัย

หัวหน้ากลุ่มงานอายุรกรรม



นายรัฐพัฒน์ กลัดแก้ว

หัวหน้ากลุ่มงานกุมารเวชกรรม

นายพิเชษฐ วัฒนปรีชานนท์

หัวหน้ากลุ่มงานศัลยกรรม



นายศีล ธรรมมงคล

หัวหน้ากลุ่มงานเวชศาสตร์ฉุกเฉิน

และบริการการแพทย์ฉุกเฉิน

นางสาวสรวรรณ ศรีไตรรัตน์

หัวหน้ากลุ่มงานวิสัญญีวิทยา





## คณะผู้บริหาร SWK - หัวหน้าฝ่าย - หัวหน้ากลุ่มงาน



◀ **นางลดากานต์ เลิศวรรณวิทย์**  
หัวหน้ากลุ่มงานสูติ - นรีเวชกรรม



**นางสาวเพชรรัตน์ เอี่ยมพงษ์ไพบูลย์** ▶  
หัวหน้ากลุ่มงานโสต ศอ นาสิก

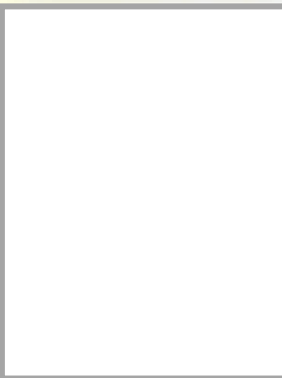

◀ **- ว่าง -**  
หัวหน้ากลุ่มงานจักษุวิทยา



**นางสาววิลาสินี พุกนัต** ▶  
หัวหน้ากลุ่มงานพัฒนาคุณภาพ  
อาชีวอนามัยและสิ่งแวดล้อม

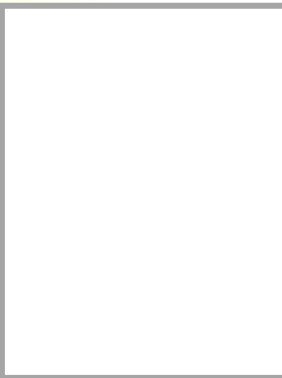

◀ **- ว่าง -**  
หัวหน้ากลุ่มงานจิตวิทยา

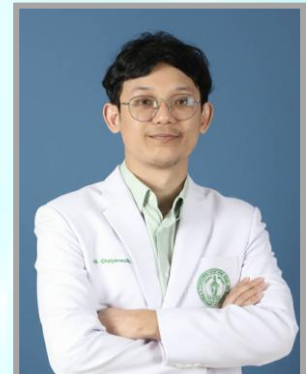

**นายณภัทร ไชยเวช** ▶  
หัวหน้ากลุ่มงานประกันสุขภาพ



◀ **นางสาวปาณิสสา เอื้ออารี**  
หัวหน้ากลุ่มงานรังสีวิทยา



**นางสุภาพร หอมดี** ▶  
หัวหน้ากลุ่มงานเภสัชกรรม



## คณะผู้บริหาร SWท - หัวหน้าฝ่าย - หัวหน้ากลุ่มงาน



นางสาววิไล เจียรบรรพต

หัวหน้าพยาบาล

- วาง -

หัวหน้าฝ่ายวิชาการและแผนงาน

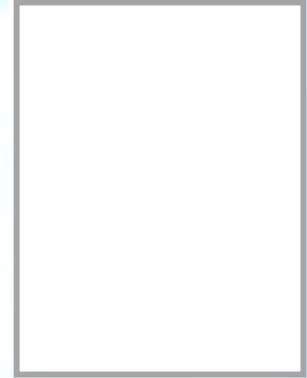

นางสาวอภาพร มิตรศิริสวัสดิ์

หัวหน้ากลุ่มงานเวชกรรมฟื้นฟู

นางสาวศุภาวรรณ ธีรบำรุง

หัวหน้าฝ่ายโภชนาการ



นายประสิทธิ์ ดุษฎีประเวศน์

หัวหน้ากลุ่มงานชั้นสูตโรคกลาง  
และธนาคารเลือด

นางสุริมาศ เชื่อมสุข

หัวหน้าฝ่ายบริหารงานทั่วไป



นางสาวเรณู หวังกุ่ม

หัวหน้าฝ่ายงบประมาณการเงิน  
และบัญชี

## ทำเนียบผู้อำนวยการ

### โรงพยาบาลหลวงพ่อกวีสักดิ์ ชุตินุโร อุทิศ

#### ตั้งแต่ก่อตั้งจนถึงปัจจุบัน

1. นายแพทย์วิชนารถ	เพชรบุตร	เปิดโรงพยาบาล – พ.ศ. 2532
2. นายแพทย์สิทธิชัย	พุทธิประเสริฐ	พ.ศ. 2532 – พ.ศ. 2535
3. นายแพทย์ปตินันท์	ณัฐจิโรจน์	พ.ศ. 2535 – พ.ศ. 2539
4. นายแพทย์เล็ก	ตันตาศนี	พ.ศ. 2539 – พ.ศ. 2541
5. นายแพทย์ประสิทธิ์	กันกา	พ.ศ. 2541 – พ.ศ. 2542
6. นายแพทย์พีระพงษ์	สายเชื้อ	พ.ศ. 2542 – พ.ศ. 2545
7. แพทย์หญิงดลยา	สุขสมpong	พ.ศ. 2545 – พ.ศ. 2548
8. นายแพทย์ชูวิทย์	ประดิษฐ์บาทุกา	พ.ศ. 2548 – พ.ศ. 2549
9. นายแพทย์พิพัฒน์	เกรียงวัฒนศิริ	พ.ศ. 2549 – พ.ศ. 2553
10. แพทย์หญิงกันธิมา	ธัญวุฒิ	พ.ศ. 2553 – พ.ศ. 2556
11. นายแพทย์สุขสันต์	กิตติศุภกร	พ.ศ. 2556 – พ.ศ. 2559
12. นายแพทย์เพชรพงษ์	กำจรกิจการ	พ.ศ. 2560 – พ.ศ. 2561
13. นายแพทย์ขจร	อินทรบุหรัณ	พ.ศ. 2561 – พ.ศ. 2565
14. นายอดิศร	วิตตากร	พ.ศ. 2565 – ปัจจุบัน

## ส่วนที่ 3 ความภาคภูมิใจ ประจำปี 2567

โรงพยาบาลหลวงพ่อดำศรีศักดิ์ ชูตินุโร อุทิศ



## ความภาคภูมิใจ ในด้านการบริการและด้านอื่น ๆ ที่ผ่านมา



วันที่ 18 มีนาคม 2568

โรงพยาบาลหลวงพ่อกี้ ชูตินโร อุทิศ ได้รับประกาศนียบัตรรับรองคุณภาพสถานพยาบาลตามมาตรฐานในโรงพยาบาลและบริการสุขภาพ ต่ออายุรับรองคุณภาพขึ้นมาตรฐาน (Re-ac 4)

สถานที่ : งานประชุมวิชาการระดับประเทศ BUILDING QUALITY&SAFETY CULTURE FOR THR FUTURE SUSTAINABILITY ครั้งที่ 25 ณ อิมแพ็คฟอรัม เมืองทองธานี จังหวัดนนทบุรี



วันที่ 21 มีนาคม 2568

โรงพยาบาลหลวงพ่อกี้ ชูตินโร อุทิศ ได้รับประกาศนียบัตรการปฏิบัติตามมาตรฐานการรับรองเฉพาะโรค/เฉพาะระบบ การดูแลรักษาผู้ติดเชื้อเอชไอวีและโรคติดต่อทางเพศสัมพันธ์

สถานที่ : งานประชุมวิชาการระดับประเทศ BUILDING QUALITY&SAFETY CULTURE FOR THR FUTURE SUSTAINABILITY ครั้งที่ 25 ณ อิมแพ็คฟอรัม เมืองทองธานี จังหวัดนนทบุรี

## ส่วนที่ 4 สถิติการให้บริการ ประจำปี 2567

โรงพยาบาลหลวงพ่อทวีศักดิ์ ชุตินฺธโร อุทิศ



ตาราง 4.1 สถิติจำนวน (ครั้ง) ผู้ป่วยนอก และเฉลี่ยต่อวัน จำแนกตามกลุ่มงาน

กลุ่มงาน	จำนวน (ครั้ง)	เฉลี่ยต่อวัน (365 วัน)
เวชศาสตร์ฉุกเฉินและบริการการแพทย์ฉุกเฉิน	40,751	112
อายุรกรรม	27,363	75
กุมารเวชกรรม	6,542	18
สูติ-นรีเวชกรรม	15,063	41
จักษุวิทยา	11,189	31
ศัลยกรรม	12,657	35
ศัลยกรรมกระดูก (ออร์โธปิดิกส์)	12,073	33
โสต ศอ นาสิก	6,406	18
เวชกรรมฟื้นฟู	14,371	39
ทันตกรรม	8,963	25
เวชศาสตร์ชุมชนและเวชศาสตร์ผู้สูงอายุ	8,660	23
อุบัติเหตุ – ฉุกเฉิน	-	-
รังสีวิทยา	2,284	6
<b>รวม</b>	<b>166,322</b>	<b>456</b>

ตาราง 4.2 สถิติจำนวน (ครั้ง) ผู้ป่วยนอก และเฉลี่ยต่อวัน จำแนกตามคลินิก

คลินิก	จำนวน (ครั้ง)	เฉลี่ยต่อวัน (365 วัน)
คลินิกอายุรกรรม	27,363	75
คลินิกกุมารเวชกรรม	6,542	18
คลินิกโรคกระดูกและข้อ	12,073	33
คลินิกจักษุ	11,189	31
คลินิกศัลยกรรม	7,768	21
คลินิกโรคทางเดินปัสสาวะ	4,889	13
คลินิกโสต ศอ นาสิก	6,406	18
คลินิกเวชกรรมฟื้นฟู	14,371	39
<b>รวม</b>	<b>90,601</b>	<b>248</b>

ตาราง 4.3 สถิติจำนวน (ครั้ง) ผู้ป่วยใน / จำนวนวันนอน (LOS) / จำนวน LOS เฉลี่ย  
จำแนกตามกลุ่มงาน (รวม โรงพยาบาลสนาม / HI / CI)

กลุ่มงาน	จำนวน (ครั้ง)	LOS	LOS เฉลี่ย
อายุรกรรม	2,553	17,979	7.04
กุมารเวชกรรม	1,235	4,305	3.48
สูติ-นรีเวชกรรม	1,021	3,710	3.63
จักษุวิทยา	1	10	10
ศัลยกรรม	1,160	7,022	6.05
ศัลยกรรมกระดูก (ออร์โธปิดิกส์)	426	3,676	8.63
โสต ศอ นาสิก	71	360	5.07
เวชกรรมฟื้นฟู	-	-	-
<b>รวม</b>	<b>6,467</b>	<b>37,062</b>	<b>43.9</b>

ตาราง 4.4 สถิติจำนวน (ครั้ง) ผู้ป่วยใน / จำนวนวันนอน (LOS) จำนวน LOS เฉลี่ย  
จำแนกตามหอผู้ป่วย (ไม่รวม HI/CI/รพ.สนาม)

หอผู้ป่วย	จำนวน (ครั้ง)	LOS	LOS เฉลี่ย
หอผู้ป่วยหญิง	1,081	7,663	7.10
หอผู้ป่วยชาย	1,178	8,425	7.15
หอผู้ป่วยหลังคลอดและเด็ก	1,796	6,410	3.57
หอผู้ป่วยศัลยกรรม	1,424	9,705	6.81
หอผู้ป่วยพิเศษ	910	4,162	4.57
หออภิบาลผู้ป่วยหนัก (ICU)	78	697	8.93
<b>รวม</b>	<b>6,467</b>	<b>37,062</b>	<b>38.13</b>

ตาราง 4.5 สถิติการผ่าตัดใหญ่ / ส่องกล้อง (หน่วยงาน)

สาขา	ผ่าตัดใหญ่ (ราย)	ส่องกล้อง (ราย)
ศัลยกรรมทั่วไป	613	292
ศัลยกรรมกระดูก	342	2
สูติกรรม	309	0
นรีเวชกรรม	175	14
ศัลยกรรมเด็ก	1	0
จักษุ	2	0
โสต ศอ นาสิก	61	15
ศัลยกรรมทางเดินปัสสาวะ	166	63
ศัลยกรรมตกแต่ง	0	0
GI Med	160	160
Brochoscope	13	13
<b>รวม</b>	<b>1,842</b>	<b>559</b>

ตาราง 4.6 สถิติการผ่าตัดเล็ก (หน่วยงาน)

สาขา	ผ่าตัดเล็ก (ราย)
ศัลยกรรมทั่วไป	124
ศัลยกรรมกระดูก	110
สูติกรรม	1
นรีเวชกรรม	3
ศัลยกรรมเด็ก	0
จักษุ	93
โสต ศอ นาสิก	12
ศัลยกรรมทางเดินปัสสาวะ	108
ศัลยกรรมตกแต่ง	0
GI Med	130
Brochoscope	1
<b>รวม</b>	<b>582</b>

ตาราง 4.7 สถิติผู้ป่วยในจำหน่ายทั้งหมด

รายการ	จำนวน (ราย/ครั้ง)
ผู้ป่วยในจำหน่ายทั้งหมด	6,256 / 6,467

ตาราง 4.8 สถิติจำนวนผู้ป่วยนอกถึงแก่กรรม / ผู้ป่วยในถึงแก่กรรม / อัตราการตายผู้ป่วยใน

รายการ	จำนวน
จำนวนวันนอนของผู้ป่วยจำหน่ายทั้งหมด	36,637
จำนวนผู้ป่วยนอกถึงแก่กรรม	3
จำนวนผู้ป่วยในถึงแก่กรรม	372
อัตราการตายของผู้ป่วยใน (ต่อ 1,000)	57.52

\* หมายเหตุ : อัตราการตายผู้ป่วยใน หมายถึง จำนวนผู้ป่วยในตายทั้งหมดคูณ 1,000 หารด้วย ผู้ป่วยจำหน่ายทั้งหมด

ตาราง 4.9 สถิติจำนวนเตียง หอผู้ป่วยพิเศษ / หอผู้ป่วยสามัญ

จำนวนเตียง	จำนวน (เตียง)
หอผู้ป่วยอายุรกรรมหญิง	31
หอผู้ป่วยอายุรกรรมชาย	30
หอผู้ป่วยหลังคลอดและเด็ก	30
หอผู้ป่วยศัลยกรรมหญิง	15
หอผู้ป่วยศัลยกรรมชาย	31
หอผู้ป่วยพิเศษ	10
หอผู้ป่วยแก้วเจ้าจอม	9
หออภิบาลผู้ป่วยหนัก (ICU)	7
<b>รวม</b>	<b>163</b>

ตาราง 4.10 สถิติอัตราการครองเตียง หอผู้ป่วยพิเศษ / หอผู้ป่วยสามัญ

อัตราการครองเตียง	จำนวน
หอผู้ป่วยอายุรกรรมหญิง	61.62 %
หอผู้ป่วยอายุรกรรมชาย	73.48 %
หอผู้ป่วยหลังคลอดและเด็ก	61.31 %
หอผู้ป่วยศัลยกรรมชาย	45.88 %
หอผู้ป่วยศัลยกรรมหญิง	78.12 %
หอผู้ป่วยพิเศษ	78.72 %
หอผู้ป่วยแก้วเจ้าจอม	22.13 %
หออภิบาลผู้ป่วยหนัก (ICU)	64.21 %
<b>รวม</b>	<b>61.41 %</b>

ตาราง 4.11 สรุปอัตราการครองเตียงในภาพรวม ประจำปี 2567

รายการ	จำนวน
อัตราการครองเตียง ประจำปี 2567	61.41 %

## ส่วนที่ 5 สถิติการให้บริการคลินิกพิเศษ

### คลินิกเฉพาะทาง ประจำปี 2567

โรงพยาบาลหลวงพ่อดำศรีศักดิ์ ชุตินุโร อุทิศ



ตารางที่ 5.1 สถิติการให้บริการคลินิกพิเศษ คลินิกเฉพาะทาง ประจำปี 2567

คลินิก	รวมทั้งสิ้น
<b>อายุรกรรม</b>	
คลินิกโรคหัวใจและหลอดเลือด	3,688
คลินิกโรคทางเดินอาหารและโรคตับ	743
คลินิกสุขภาพพิเศษ	1,339
คลินิกโรคปอดและวัณโรค	463
คลินิกเบาหวาน	1,159
คลินิกโรคไต	527
ห้องตรวจอายุรกรรม (Medicine)	8,847
คลินิกสมรรถภาพปอด	17
คลินิกรักษารักษาเพื่อน	91
คลินิกโรคหอบและทางเดินหายใจ	334
คลินิกส่องกล้องทางเดินอาหาร	17
คลินิก STI	195
คลินิก colposcope	48
คลินิก stay neg	11
คลินิกโรคความดันโลหิตสูง	41
หน่วยไตเทียม	2,675
คลินิกผู้สูงอายุ	4,435
<b>รวม</b>	<b>24,630</b>

คลินิก	รวมทั้งสิ้น
<b>ห้องตรวจโรคทั่วไป (GP)</b>	
ห้องตรวจโรคทั่วไป (GP)	26,373
คลินิกก่อนพบแพทย์	4,031
คลินิกโรคทางเดินหายใจ	7,566
คลินิกนอกเวลา	9,421
ห้องตรวจประกันสังคม	16,177
ห้องตรวจประกันสังคม (Best Service)	0
คลินิกวัคซีนผู้ใหญ่	2,453
<b>รวม</b>	<b>66,021</b>

ตารางที่ 5.1 สถิติการให้บริการคลินิกพิเศษ คลินิกเฉพาะทาง ประจำปี 2567 (ต่อ)

คลินิก	รวมทั้งสิ้น
<b>สูติ - นรีเวชกรรม</b>	
คลินิกเวชศาสตร์มารดาและทารกในครรภ์	580
คลินิกผ่าตัดผ่านกล้องทางนรีเวช	15
ห้องฝากครรภ์ (ANC)	4,576
ห้องตรวจสูตินรีเวชกรรม	-
คลินิกบริการตรวจมะเร็งปากมดลูก	674
คลินิกมารดาวัยรุ่น	239
คลินิกนมแม่	770
ห้องตรวจนรีเวชกรรม	3,012
คลินิกฝากครรภ์เสี่ยงสูง	866
โรงเรียนพ่อแม่ครั้งที่ 1	85
โรงเรียนพ่อแม่ครั้งที่ 2	432
อัลตราซาวด์ทางสูติกรรม	888
คลินิกให้บริการสามีหญิงตั้งครรภ์	1,259
คลินิกวางแผนครอบครัว	388
คลินิกวัยทอง	227
คลินิกตรวจหลังคลอด	322
อัลตราซาวด์ทางนรีเวชกรรม	607
ห้องคลอด	113
<b>รวม</b>	<b>15,053</b>

ตารางที่ 5.1 สถิติการให้บริการคลินิกพิเศษ คลินิกเฉพาะทาง ประจำปี 2567 (ต่อ)

คลินิก	รวมทั้งสิ้น
<b>กุมารเวชกรรม</b>	
คลินิกสุขภาพเด็กดี	1,717
คลินิกเด็กที่มีภาวะความเสี่ยงสูง	42
คลินิกโรคติดเชื้อในเด็ก	11
ห้องตรวจกุมารเวชกรรม (Pediatric)	6,105
คลินิกวัยรุ่น	6
คลินิกหอบหืดและภูมิแพ้ในเด็ก	0
คลินิกนอนกรนในเด็ก	0
<b>รวม</b>	<b>6,111</b>

คลินิก	รวมทั้งสิ้น
<b>จิตเวช</b>	
คลินิกรักษัจิต (จิตเวช)	1,663
คลินิกรักษัจิต (นักจิตวิทยา)	546
<b>รวม</b>	<b>2,209</b>

คลินิก	รวมทั้งสิ้น
<b>ศัลยกรรม</b>	
ห้องตรวจศัลยกรรมทางเดินปัสสาวะ	4,553
คลินิกปทุมรักษ์ (เต้านม)	494
ห้องตรวจศัลยกรรม	4,039
ห้องตรวจศัลยกรรมตกแต่ง	513
ห้องผ่าตัด	388
ห้องผ่าตัดเล็ก	983
<b>รวม</b>	<b>10,970</b>

ตารางที่ 5.1 สถิติการให้บริการคลินิกพิเศษ คลินิกเฉพาะทาง ประจำปี 2567 (ต่อ)

คลินิก	รวมทั้งสิ้น
<b>จักษุ</b>	
ห้องตรวจจักษุ (EYE)	8,525
ห้องตรวจลานสายตา	279
ห้องตรวจวัดเลนส์ตา	90
ห้องถ่ายภาพจอประสาทตา	266
<b>รวม</b>	<b>9,160</b>

คลินิก	รวมทั้งสิ้น
<b>โสต ศอ นาสิก</b>	
ห้องตรวจโสตศอนาสิก (ENT)	5,774
ห้องตรวจการได้ยิน	356
<b>รวม</b>	<b>6,130</b>

คลินิก	รวมทั้งสิ้น
<b>เวชศาสตร์ฟื้นฟู</b>	
ห้องกายภาพบำบัด (ในเวลา)	14,383
ห้องกายภาพบำบัด (นอกเวลา)	1,401
<b>รวม</b>	<b>15,784</b>

คลินิก	รวมทั้งสิ้น
<b>เวชศาสตร์ชุมชนและเวชศาสตร์ผู้สูงอายุ</b>	
ห้องตรวจสุขภาพ	1,094
กลุ่มงานเวชศาสตร์ชุมชนและเวชศาสตร์ผู้สูงอายุ	101
ห้องออกกำลังกาย (เวชศาสตร์ชุมชน)	3,690
ห้องให้คำปรึกษา	675
<b>รวม</b>	<b>5,560</b>

ตารางที่ 5.1 สถิติการให้บริการคลินิกพิเศษ คลินิกเฉพาะทาง ประจำปี 2567 (ต่อ)

คลินิก	รวมทั้งสิ้น
<b>ศัลยกรรมกระดูกและข้อ</b>	
คลินิกส่องกล้องในข้อ	0
ห้องตรวจศัลยกรรมกระดูกและข้อ	11,406
คลินิกข้อเข่าและข้อสะโพกเทียม	362
<b>รวม</b>	<b>11,768</b>

คลินิก	รวมทั้งสิ้น
<b>ทันตกรรม</b>	
ห้องตรวจทันตกรรม (ในเวลา)	8,954
ห้องตรวจทันตกรรม (นอกเวลา)	-
ห้องตรวจแพทย์แผนไทย	2,362
ห้องตรวจการแพทย์ทางเลือก	1,215
คลินิกฝังเข็ม	-
<b>รวม</b>	<b>12,531</b>

คลินิก	รวมทั้งสิ้น
<b>คลินิกพิเศษ คลินิกเฉพาะทาง</b>	
คลินิกนอกเวลา	9,421
คลินิกผู้สูงอายุ	4,435
คลินิกฝังเข็ม	-
คลินิกรักษัจิต (จิตเวช)	1,663
คลินิกรักษั้เพื่อน	91
<b>รวม</b>	<b>15,610</b>

# ส่วนที่ 6 สถิติการให้บริการที่สำคัญ ประจำปี 2567

โรงพยาบาลหลวงพ่อดำ ชูติบุตร อุทิศ



ตารางที่ 6.1 สถิติจำนวน (ครั้ง) ผู้ป่วยนอก

รายการ	จำนวน (ครั้ง)
ผู้ป่วยนอก	202,344 ราย / 240,937 ครั้ง

กราฟที่ 1 สถิติจำนวน (ครั้ง) ผู้ป่วยนอก 5 อันดับแรกนอกเขตรับผิดชอบในกรุงเทพมหานคร

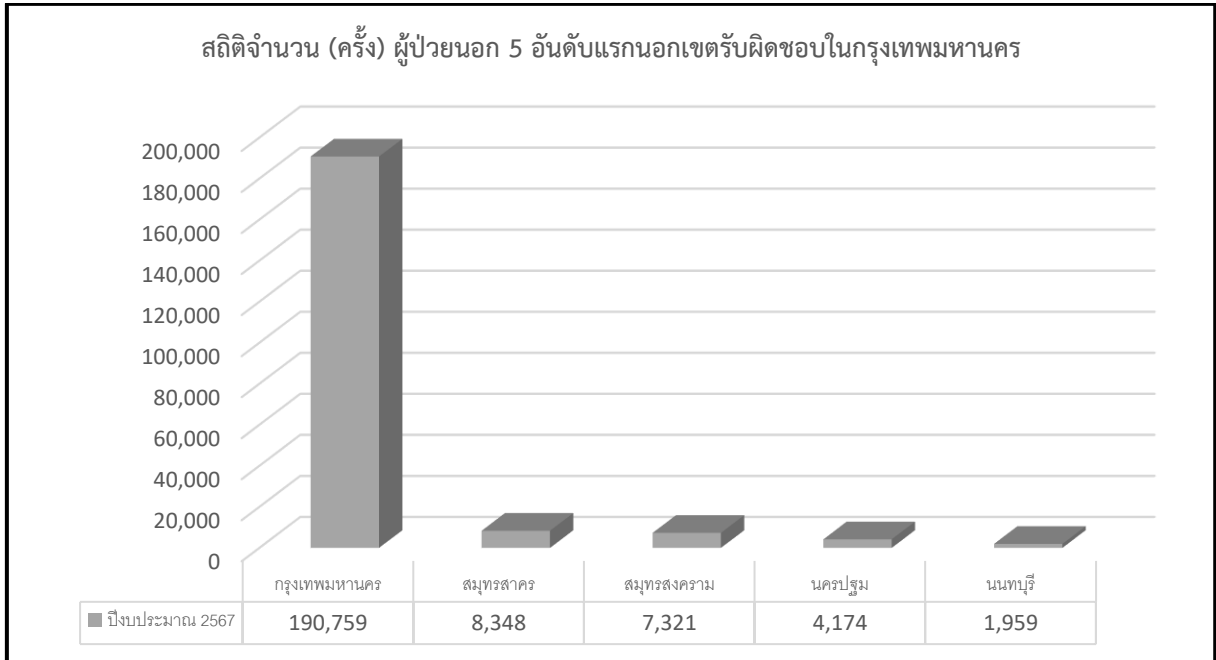

สถิติจำนวน (ครั้ง) ผู้ป่วยนอก 5 อันดับแรกนอกเขตรับผิดชอบในกรุงเทพมหานคร

ลำดับ	เขตพื้นที่	2567
1	กรุงเทพมหานคร	190,759
2	สมุทรสาคร	8,348
3	สมุทรสงคราม	7,321
4	นครปฐม	4,174
5	นนทบุรี	1,959
	รวม	212,561

กราฟที่ 2 สถิติจังหวัดที่มารับบริการบ่อย 5 อันดับแรกของผู้ป่วยนอก

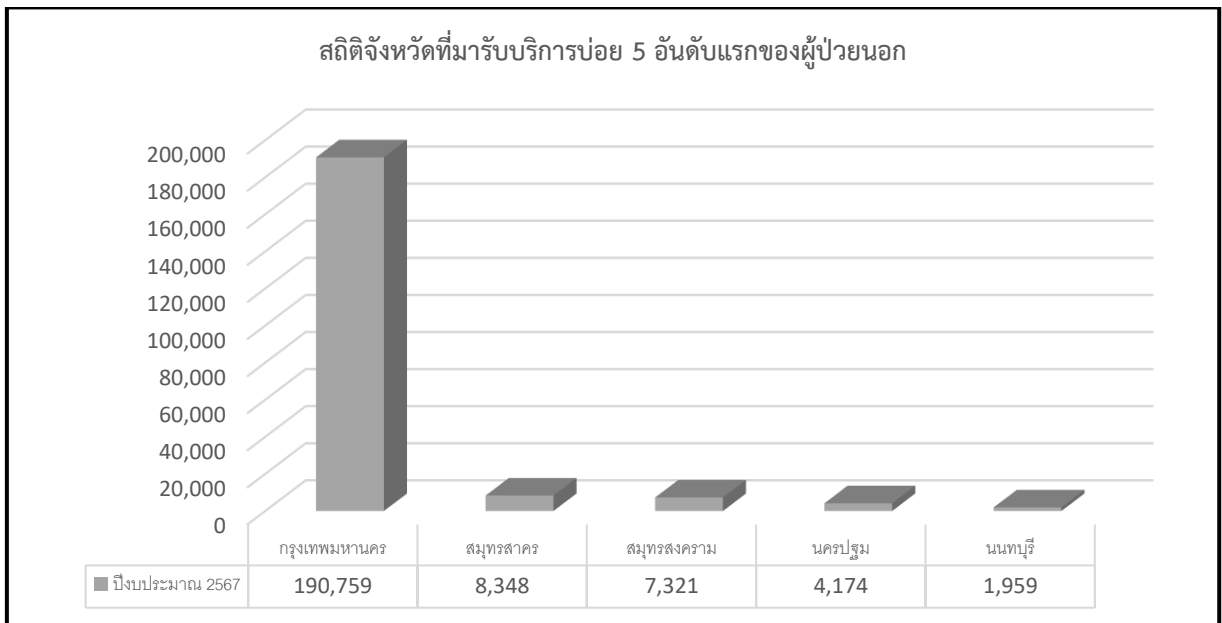

สถิติจังหวัดที่มารับบริการบ่อย 5 อันดับแรกของผู้ป่วยนอก

ลำดับ	เขตพื้นที่	2567
1	กรุงเทพมหานคร	190,759
2	สมุทรสาคร	8,348
3	สมุทรสงคราม	7,321
4	นครปฐม	4,174
5	นนทบุรี	1,959
รวม		212,561

กราฟที่ 3 สถิติจำนวน (ครั้ง) ผู้ป่วยนอกจำแนกตามประเภทสิทธิ

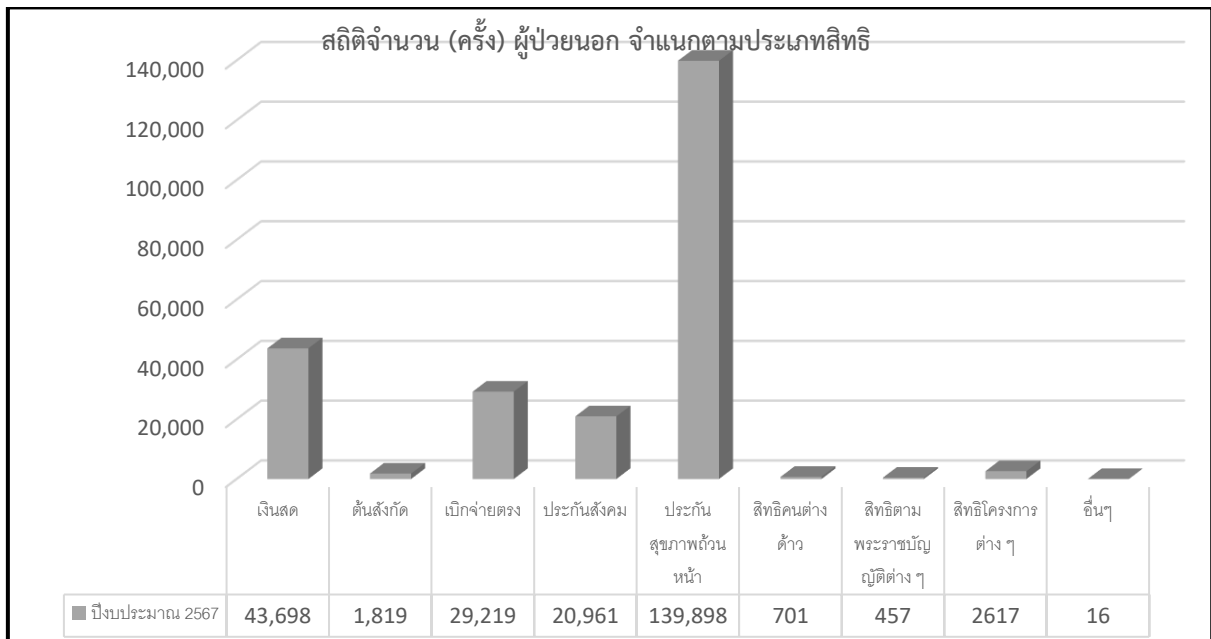

สถิติจำนวน (ครั้ง) ผู้ป่วยนอกจำแนกตามประเภทสิทธิ

รายการ	จำนวนครั้ง
ชำระเงินสด	43,698
สิทธิต้นสังกัด	1,819
สิทธิเบิกจ่ายตรง	29,219
สิทธิประกันสังคม	20,961
สิทธิประกันสุขภาพถ้วนหน้า	139,898
สิทธิคนต่างด้าว	701
สิทธิตามพระราชบัญญัติต่างๆ	457
สิทธิโครงการต่างๆ	2,617
สิทธิอื่น ๆ	16
<b>รวม</b>	<b>239,386</b>

กราฟที่ 4 สถิติจำนวนค่าใช้จ่ายผู้ป่วยนอก จำแนกตามประเภทสิทธิ

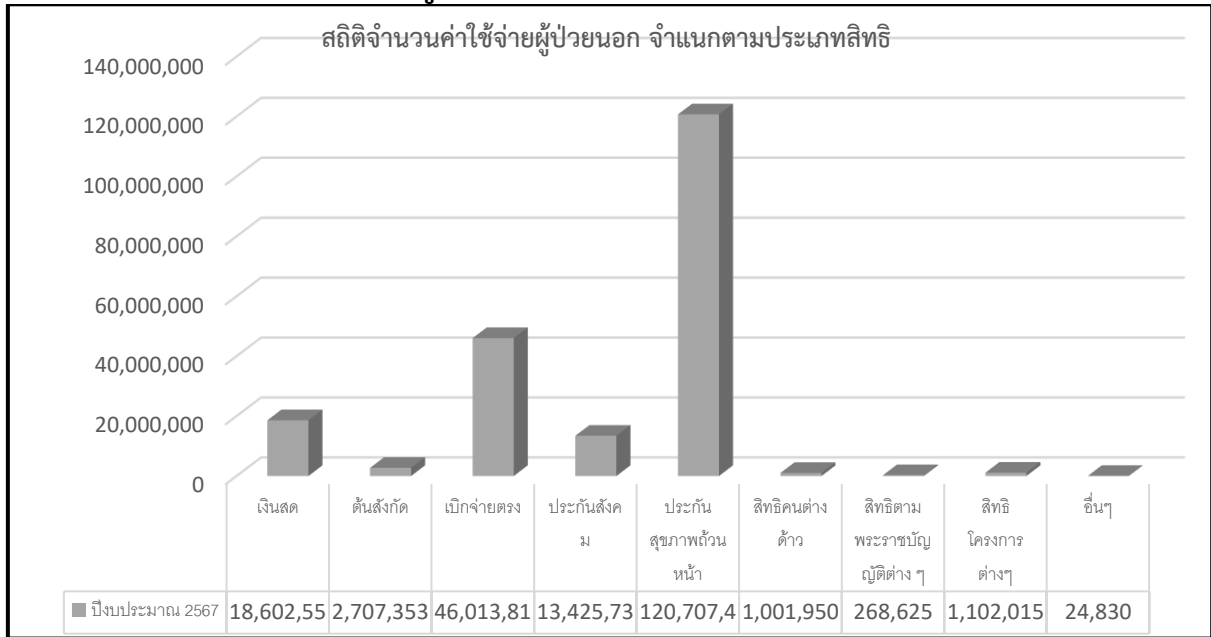

สถิติจำนวนค่าใช้จ่ายผู้ป่วยนอก จำแนกตามประเภทสิทธิ

รายการ	จำนวนค่าใช้จ่าย
ชำระเงินสด	18,602,552
สิทธิต้นสังกัด	2,707,353
สิทธิเบิกจ่ายตรง	46,013,813
สิทธิประกันสังคม	13,425,730
สิทธิประกันสุขภาพถ้วนหน้า	120,707,403
สิทธิคนต่างด้าว	1,001,950
สิทธิตามพระราชบัญญัติต่าง ๆ	268,625
สิทธิโครงการต่าง ๆ	1,102,015
สิทธิอื่น ๆ	24,830
<b>รวม</b>	<b>203,854,271</b>

กราฟที่ 5 สถิติร้อยละจำนวน (ครั้ง) และค่าใช้จ่ายผู้ป่วยนอก จำแนกตามประเภทสิทธิ

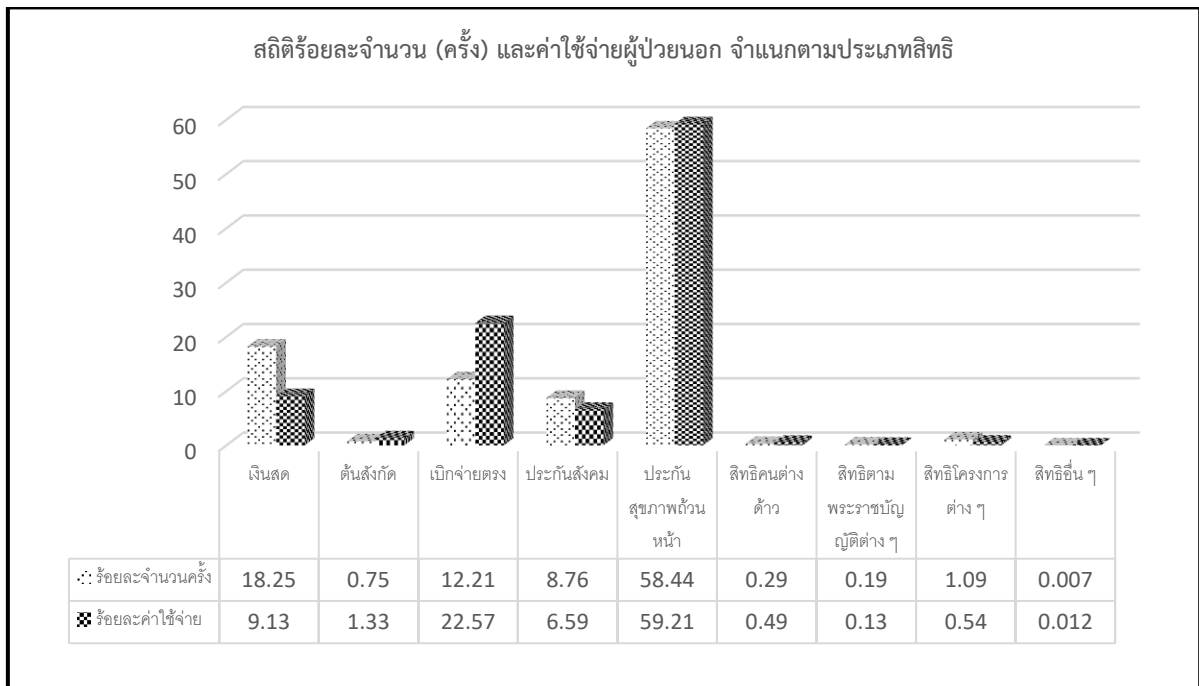

ตารางที่ 6.2 สถิติจำนวน (ครั้ง) ผู้ป่วยใน

รายการ	จำนวน (ราย/ครั้ง)
ผู้ป่วยใน	6,256 ราย / 6,467 ครั้ง

กราฟที่ 6 สถิติจำนวน (ครั้ง) ผู้ป่วยใน จำแนกตามประเภทสิทธิ

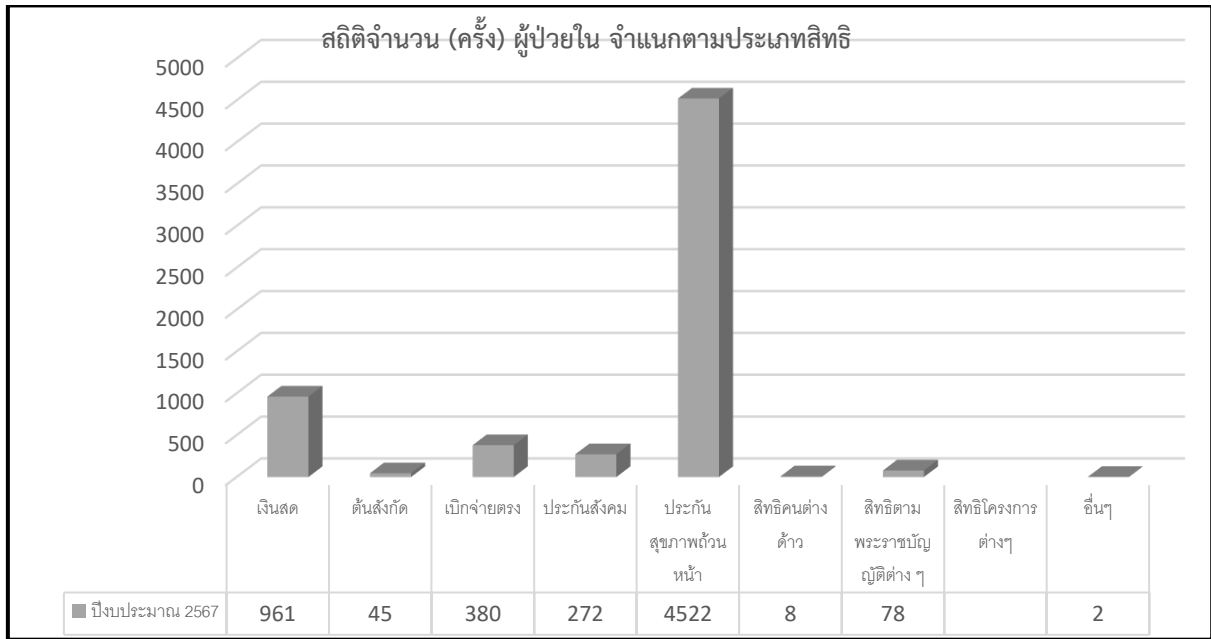

สถิติจำนวน (ครั้ง) ผู้ป่วยใน จำแนกตามประเภทสิทธิ

รายการ	จำนวนครั้ง
ชำระเงินสด	961
สิทธิต้นสังกัด	45
สิทธิเบิกจ่ายตรง	380
สิทธิประกันสังคม	272
สิทธิประกันสุขภาพถ้วนหน้า	4,522
สิทธิคนต่างด้าว	8
สิทธิตามพระราชบัญญัติต่างๆ	78
สิทธิโครงการต่างๆ	0
สิทธิอื่น ๆ	2
<b>รวม</b>	<b>6,268</b>

กราฟที่ 7 สถิติจำนวนค่าใช้จ่ายผู้ป่วยใน จำแนกตามประเภทสิทธิ

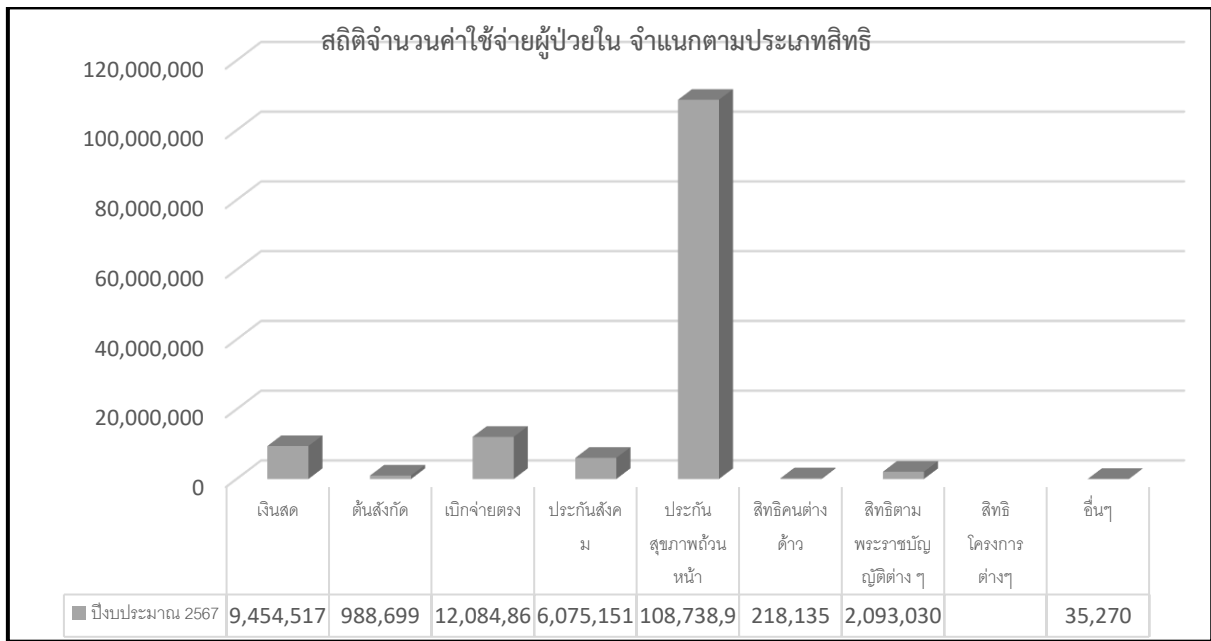

สถิติจำนวนค่าใช้จ่ายผู้ป่วยใน จำแนกตามประเภทสิทธิ

รายการ	จำนวนค่าใช้จ่าย
ชำระเงินสด	9,454,517
สิทธิต้นสังกัด	988,699
สิทธิเบิกจ่ายตรง	12,084,863
สิทธิประกันสังคม	6,075,151
สิทธิประกันสุขภาพถ้วนหน้า	108,738,927
สิทธิคนต่างด้าว	218,135
สิทธิตามพระราชบัญญัติต่างๆ	2,093,030
สิทธิโครงการต่างๆ	0
สิทธิอื่น ๆ	35,270
<b>รวม</b>	<b>139,688,591</b>

กราฟที่ 8 สถิติร้อยละจำนวน (ครั้ง) และค่าใช้จ่ายผู้ป่วยใน จำแนกตามประเภทสิทธิ

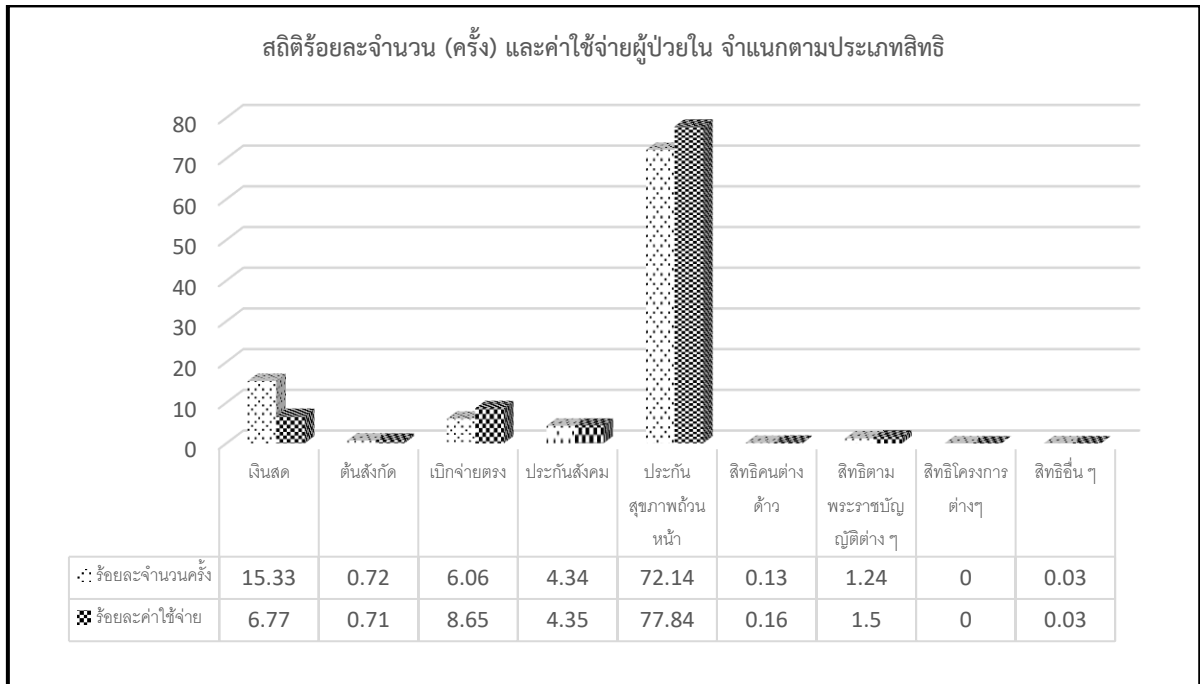

ตารางที่ 6.3 สถิติโรคที่พบบ่อย 10 อันดับแรกของผู้ป่วยนอก

ลำดับ	รหัสโรค	โรค	จำนวน (ครั้ง)
1	I10	ESSENTIAL (PRIMARY) HYPERTENSION	27,903
2	E78	DISORDERS OF LIPOPROTEIN METABOLISM AND OTHER	25,586
3	E11	NON-INSULIN-DEPENDENT DIABETES MELLITUS	17,637
4	N18	CHRONIC RENAL FAILURE	15,446
5	M17	GONARTHROSIS (ARTHROSIS OF KNEE)	7,901
6	N40	HYPERPLASIA OF PROSTATE	5,138
7	J00	ACUTE NASOPHARYNGITIS (COMMON COLD)	4,752
8	I25	CHRONIC ISCHAEMIC HEART DISEASE	4,325
9	M62	OTHER DISORDERS OF MUSCLE	4,213
10	M48	OTHER SOPNDYLOPATHIES	3,723
รวม			116,624

ตารางที่ 6.4 สถิติโรคที่พบบ่อย 10 อันดับแรกของผู้ป่วยใน

ลำดับ	รหัสโรค	ชื่อโรค	จำนวน (ครั้ง)
1	I63	CEREBRAL INFARCTION	184
2	I50	HEART FAILURE	182
3	J18	PNEUMONIA	150
4	A41	OTHER SEPTICAEMIA	146
5	A09	DIARRHOEA	145
6	N39	UTI	142
7	E11	DM	130
8	I21	ACUTE MYOCARDIAL INFARCTION	113
9	S06	INTRACRANIAL INJURY	105
10	J12	VIRAL PNEUMONIA	90
รวม			1,387

ตารางที่ 6.5 สถิติสาเหตุการตาย 5 อันดับแรกของผู้ป่วยนอก

ลำดับ	รหัสโรค	ชื่อโรค	จำนวน (ราย)
1	I469	CARDIAC ARREST, UNSPECIFIED	29
2	I10	ESSENTIAL (PRIMARY) HYPERTENSION	3
3	R409	Alteration of consciousness, unspecified	2
4	R060	DYSPNOEA	2
5	A419	SEPTICAEMIA, UNSPECIFIED	2
รวม			38

ตารางที่ 6.6 สถิติสาเหตุการตาย 5 อันดับแรกของผู้ป่วยใน

ลำดับ	รหัสโรค	ชื่อโรค	จำนวน (ราย)
1	A40-A41	OTHER SEPTICAEMIA	85
2	J18	PNEUMONIA, ORGANISM UNSPECIFIED	23
3	I61	INTRACEREBRAL HAEMORRHAGE	19
4	J15	BACTERIAL PNEUMONIA, NOT ELSEWHERE CLASSIFIED	16
5	J96	RESPIRATORY FAILURE, NOT ELSEWHERE CLASSIFIED	12
รวม			155

ตารางที่ 6.7 สถิติหัตถการที่ทำบ่อย 10 อันดับแรกใน OR

ลำดับ	รายการ	จำนวน
1	C/S	249
2	Phaco	130
3	TR	116
4	ORIF	100
5	Appendectomy (Open+Lap)	94
6	Repair tendon artery nerve	84
7	Curettage	83
8	Hernioplasty (Open+Lap)	82
9	ESWL	68
10	TKA	54
	รวม	1,060

ตารางที่ 6.8 สถิติปริมาณงานหน่วยแพทย์กู้ชีวิต

ลำดับ	รายการ	ปริมาณงาน (ครั้ง/คน)
1	การช่วยเหลือผู้บาดเจ็บจากอุบัติเหตุบนท้องถนน	0/0
2	การช่วยเหลือผู้คลอดบุตรบนท้องถนน	0/0
3	การช่วยเหลือผู้บาดเจ็บจากเพลิงไหม้	0/0
4	การช่วยเหลือผู้ป่วยฉุกเฉิน	0/0
5	การช่วยเหลือผู้ประสบอุบัติเหตุทางเรือ	0/0
6	การช่วยเหลือผู้บาดเจ็บจากอุบัติเหตุอื่น	0/0
7	การตรวจสอบฝั่งแม่น้ำเจ้าพระยาช่วยการจราจรอื่น ๆ	0/0
	รวม	0/0

ตารางที่ 6.9 สถิติจำนวนผู้คลอดบุตร วิธีการคลอด

ลำดับ	รายการ	จำนวน (ราย)
1	การคลอดปกติ	410
2	การคลอดโดยเครื่องมือ คีม (F/E) เครื่องดูด	1
3	การคลอดโดยผ่าตัดหน้าท้อง (C/S)	188
4	การคลอดโดยมีการช่วยแบบอื่น	59
	รวม	658

กราฟที่ 9 สถิติการเฝ้าระวังทางโภชนาการเด็กอายุ 0-5 ปี

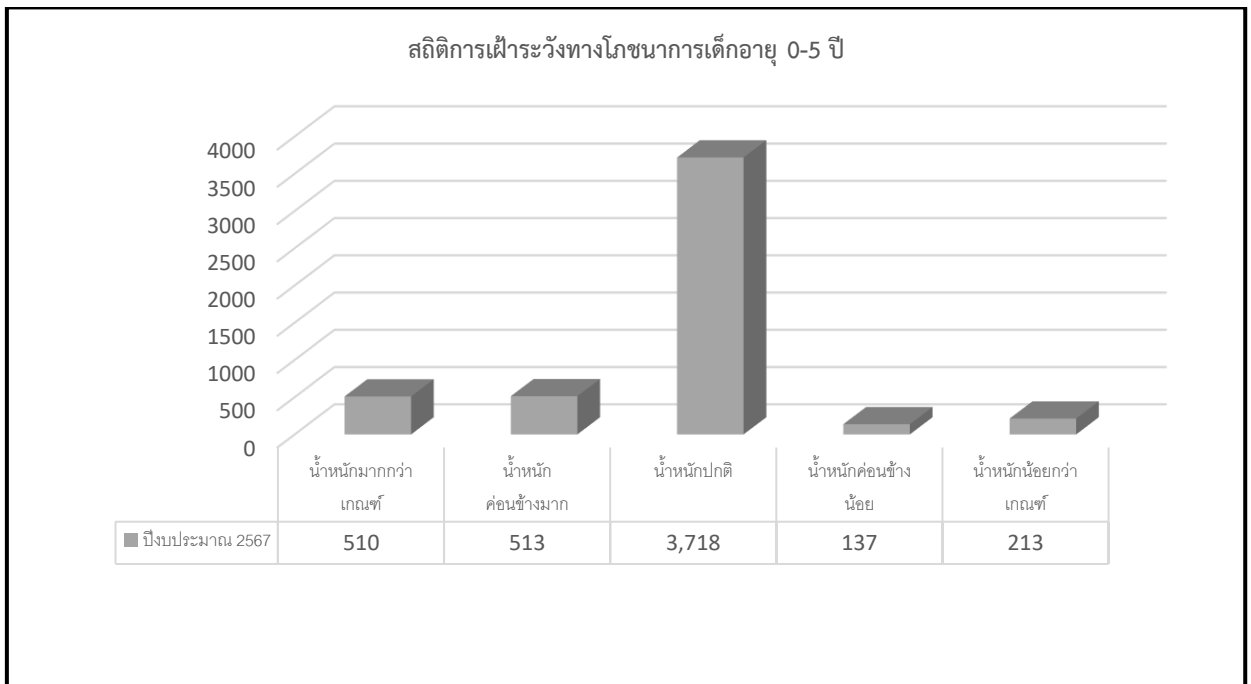

กราฟที่ 10 สถิติการสร้างเสริมภูมิคุ้มกันโรคเด็กอายุ 0-5 ปี

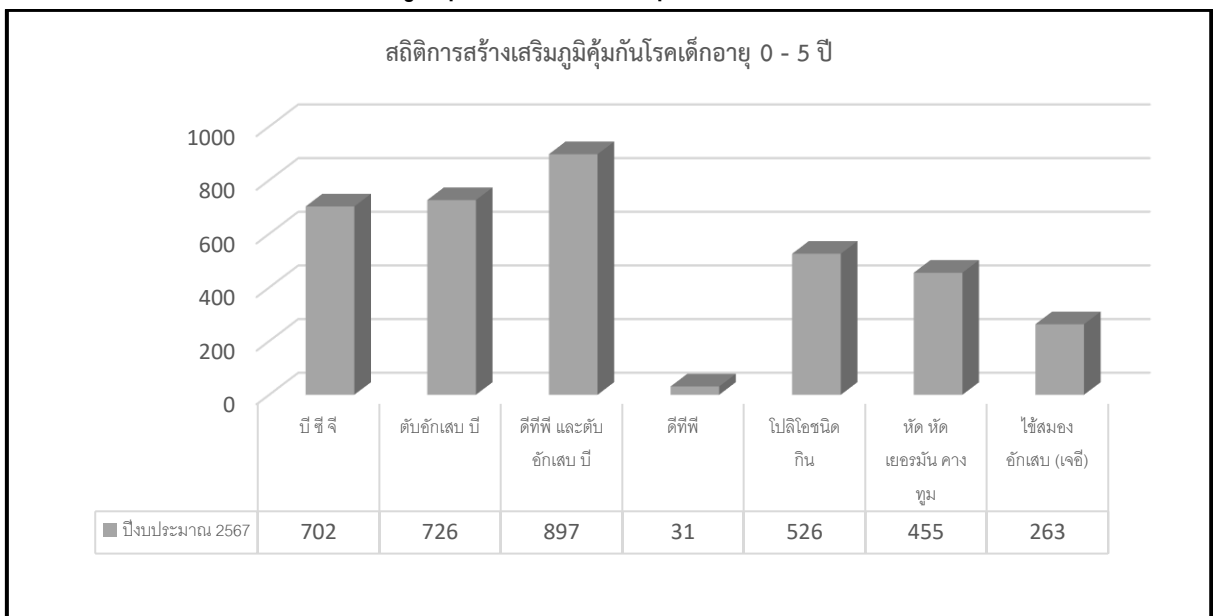

ตารางที่ 6.10 สถิติการเฝ้าระวังทางพัฒนาการเด็กอายุ 0-5 ปี

รายการ	จำนวน
คัดกรองพัฒนาการเด็กอายุ 0-5 ปี	1,648
<b>รวม</b>	<b>1,648</b>

ตารางที่ 6.11 สถิติการสร้างเสริมภูมิคุ้มกันโรควัคซีนนอกมาตรฐานเด็กอายุ 0-5 ปี

รายการ	จำนวน
วัคซีนรวม 5 โรค (Quinvaxem)	0
วัคซีนตับอักเสบบี (Avaxim)	1
วัคซีนโรต้า (Rota vaccine)	330
วัคซีนรวม 6 โรค (Hexaxim)	0
Pertaxim (5 โรค)	0
<b>รวม</b>	<b>331</b>

ตารางที่ 6.12 สถิติการฉีดวัคซีนไขหวัดใหญ่แก่ประชาชนกลุ่มเสี่ยง

รายการ	จำนวน (ราย)
ประชาชนกลุ่มเสี่ยง	
<b>รวม</b>	

ตารางที่ 6.13 สถิติปริมาณการบาดเจ็บจากอุบัติเหตุและเหตุอื่น (หน่วยงาน)

รายการ	ชาย (ราย)	หญิง (ราย)
1. อุบัติเหตุการขนส่ง (V01 - V99)	567	345
2. อุบัติเหตุอื่น ๆ		
2.1 อุบัติเหตุพลัดตก หรือหกล้ม (W00 - W19)	695	645
2.2 อุบัติเหตุสัมผัสกับแรงเชิงกลของวัตถุสิ่งของ (W20 - W49)	803	335
2.3 อุบัติเหตุสัมผัสกับแรงเชิงกลของสัตว์/คน (W50 - W64)	342	436
2.4 อุบัติเหตุการตกน้ำ (W65 - W74)	0	0
2.5 อุบัติเหตุที่คุกคามการหายใจ (W75 - W84)	11	8
2.6 อุบัติเหตุสัมผัสกระแสไฟฟ้า รังสีและอุณหภูมิ (W85 - W99)	45	37
2.7 อุบัติเหตุสัมผัสควันไฟและเปลวไฟ (X00 - X09)	0	1
2.8 อุบัติเหตุสัมผัสความร้อนและของร้อน (X10 - X19)	22	20
2.9 อุบัติเหตุสัมผัสพิษจากสัตว์หรือพืช (X20 - X29)	43	35
2.10 อุบัติเหตุสัมผัสพลังงานจากธรรมชาติ (X30 - X39)	0	0

ตารางที่ 6.13 สถิติปริมาณการบาดเจ็บจากอุบัติเหตุและเหตุอื่น (หน่วยงาน) (ต่อ)

รายการ	ชาย (ราย)	หญิง (ราย)
2.11 อุบัติเหตุสัมผัสพิษและสารอื่น ๆ (X40 - X49)	2	9
2.12 อุบัติเหตุการออกแรงเกิน (X50 - X57)	2	2
2.13 อุบัติเหตุสัมผัสกับสิ่งไม่ทราบแน่ชัด (X58 - X59)	5	4
3. ทำร้ายตัวเองด้วยวิธีต่าง ๆ (X60 - X84)	53	24
4. ถูกทำร้ายด้วยวิธีต่าง ๆ (X85 - Y09)	95	52
5. บาดเจ็บโดยไม่ทราบเจตนา (Y10 - Y33)	336	175
6. ดำเนินการทางกฎหมายหรือสงคราม (Y35 - Y36)	0	0
7. ไม่ทราบทั้งสาเหตุและเจตนา (Y34)	284	219
<b>รวม</b>	<b>3,305</b>	<b>2,347</b>

ตารางที่ 6.14 สถิติจำนวนผู้ป่วยในจำแนกตามสาเหตุการป่วย 75 รายโรค (รง.506)

เลขที่	รหัสโรค	สาเหตุการป่วย (กลุ่มโรค)	จำนวน (ราย)
1	A01 -A02	Typhoid, paratyphoid Fever and salmonella infections	3
2	A03 -A09	Other intestinal infection diseases	563
3	A15 -A19	Tuberculosis	120
4	A30	Leprosy	0
5	A83 -A86	Viral encephalitis	0
6	A91 -A93	Dengue hemorrhagic fever and other mosquito - borne viral hemorrhagic fever	61
7	B15 -B19	Viral hepatitis	172
8	B20 -B24	Human immunodeficiency virus [HIV] diseases	276
9	B50 -B54	Malaria	2

ตารางที่ 6.14 สถิติจำนวนผู้ป่วยในจำแนกตามสาเหตุการป่วย 75 รายโรค (รง.506) (ต่อ)

เลขที่	รหัสโรค	สาเหตุการป่วย (กลุ่มโรค)	จำนวน (ราย)
10	A20 -A28 A31 -A32 A38 -A49 A50 -A79 A80 -A82 A87 -A90 A93 -A99 B00 -B09 B25 -B49 B55 -B99	Other infection diseases	1,079
11	C22	CA Liver	28
12	C34	CA Lung	39
13	C50	CA Breast	59
14	C53	CA Cervix	42
15	D50 -D89 (ยกเว้น D56)	Diseases of blood and blood forming organs and certain disorders involving the immune mechanism	1439
16	D56	Thalassaemia	155
17	E00 -E07	Disorders of the thyroid gland	269
18	E10 -E14	Diabetes mellitus	2778
19	E15 -E90	Other endocrine, nutrition and metabolic diseases	6969
20	F04 -F09	Organic, including symptomatic, mental disorders	60
21	F10 -F19	mental and behavioural disorders due to psychoactive substance use	164
22	F20 -F29	Schizophrenia, schizotypal and delusional disorders	98

ตารางที่ 6.14 สถิติจำนวนผู้ป่วยในจำแนกตามสาเหตุการป่วย 75 รายโรค (รง.506) (ต่อ)

เลขที่	รหัสโรค	สาเหตุการป่วย (กลุ่มโรค)	จำนวน (ราย)
23	F30-F39	Mood[affective] disorders	123
24	F40-F48	Neurotic, stress - related and somatoform disorders	73
25	F70-F79	Mental retardation	4
26	G40-G41	Epilepsy	133
27	G00-G37 G43-G99	Other diseases of the nervous system	576
28	H00-H59	Diseases of the eye and adnexa	1133
29	H60-H95	Diseases of the ear and mastoid process	383
30	I00-I02	Acute rheumatic fever	0
31	I05-I09	Chronic rheumatic heart diseases	37
32	I10-I15	Hypertensive diseases	4304
33	I20-I25	Ischaemic heart diseases	810
34	I26-I52	Other heart diseases	929
35	I60-I69	Cerebrovascular diseases	895
36	I70-I99	Other diseases of the circulatory System	247
37	J00-J06 J30-J39	Acute upper respiratory infections and other diseases of upper respiratory tract	1444
38	J10-J11	Influenza	250
39	J12-J18	Pneumonia	551
40	J40-J44;J47	Chronic lower respiratory diseases	260
41	J45-J46	Asthma and acute severe asthma	325
42	J20-J22 J60-J99	Other diseases of the respiratory system	663
43	K25-K27	Gastric and duodenal ulcer	97
44	K35-K38	Diseases of appendix	88
45	K40-K46	Hernia	104
46	K50-K55	Other disorder of intestines and peritoneum	31
47	K56	Paralytic ileus and intestinal obstruction without hernia	46

ตารางที่ 6.14 สถิติจำนวนผู้ป่วยในจำแนกตามสาเหตุการป่วย 75 รายโรค (รง.506) (ต่อ)

เลขที่	รหัสโรค	สาเหตุการป่วย (กลุ่มโรค)	จำนวน (ราย)
48	K70	Alcoholic Liver diseases	140
49	K80-K81	Cholelithiasis and cholecystitis	129
50	K00-K14 K20-K23 K28-K31 K50-K52 K55 K57-K63 K65-K67 K71-K77 K82-K93	Other diseases of the digestive system	2,417
51	L00-L99	Diseases of the skin and subcutaneous tissue	698
52	M00-M25 M40-M99	Diseases of the musculoskeletal system	3473
53	M30-M36	Systemic connective tissue disorders	43
54	N17	Acute Renal failure	412
55	N18-N19	Chronic Renal failure	1869
56	N20-N23	Urolithiasis	184
57	N40-N51	Diseases of male genital organs	621
58	N60-N64	Disorders of breast	43
59	N70-N77 N80-N98	Diseases of female pelvic organs	351
60	N00-N08 N10-N16 N25-N29 N99	Other disorders of the genitourinary system	695
61	O00-O08	Pregnancy with abortive outcome	43
62	O80	Single spontaneous delivery	87

ตารางที่ 6.14 สถิติจำนวนผู้ป่วยในจำแนกตามสาเหตุการป่วย 75 รายโรค (รง.506) (ต่อ)

เลขที่	รหัสโรค	สาเหตุการป่วย (กลุ่มโรค)	จำนวน (ราย)
63	O10-O75 O81-O99	Complication of pregnancy : labour ; delivery puerperium and other obstetric conditions ; not elsewhere classified	493
64	P10-P15	Birth trauma	0
65	P00-P04 P05-P08 P20-P96	Other disorders originating in the perinatal period	120
66	Q00-Q99	Congenital malformations	110
67	R00-R99	Symptoms; signs and abnormal clinical and laboratory findings : not elsewhere classified	2300
68	V01-V19	Pedestrian injured in transport accident	25
69	V20-V29	Motorcycle rider injured in transport accident	204
70	V80-V99 Y85	other land transport accidents and sequelae	
71	X40-X49 X60-X69 X85-X90 Y10-Y19	Poisoning and toxic effect by accidental event self - harm; assault and event of undetermined intent	89
72	W00-W99 X00-X39 X50-X59 Y86	Other external causes of accidental injury and their sequelae except poisoning	758
73	X70-X84	Intentional Self - harm; except self - poisoning	4
74	X91-Y09	Assaults; except by drug or chemical or noxious substances	41
75	Y20-Y34 Y35-Y36 Y40-Y84 Y87-Y89	Other external causes of morbidity and mortality and sequelae not specified elsewhere	267

ตารางที่ 6.15 สถิติผู้ป่วยนอกตามกลุ่มสาเหตุ 21 กลุ่มโรค (รง.504)

เลขที่	รหัสโรค	สาเหตุการป่วย (กลุ่มโรค)	จำนวน (ราย)
1	AOO - A99	โรคติดเชื้อและปรสิต	13,065
	B00 - B99		
2	C00 - C97	เนื้องอก (รวมมะเร็ง)	3,958
	D00 - D48		
3	D50 - D89	โรคเลือดและอวัยวะสร้างเลือด และความผิดปกติเกี่ยวกับภูมิคุ้มกัน	4,889
4	E00 - E90	โรคเกี่ยวกับต่อมไร้ท่อ โภชนาการ และเมตาบอลิซึม	49,920
5	F00 - F99	ภาวะแปรปรวนทางจิตและพฤติกรรม	4,653
6	G00 - G99	โรคประสาท	5,178
7	H00 - H59	โรคตาารวมส่วนประกอบของตา	12,479
8	H80 - H99	โรคหูและปุ่มกกหู	3,982
9	I00 - I99	โรคระบบไหลเวียนของเลือด	41,487
10	J00 - J99	โรคระบบหายใจ	22,874
11	K00 - K93	โรคระบบย่อยอาหารรวมโรคในช่องปาก	21,222
12	L00 - L99	โรคผิวหนังและเนื้อเยื่อใต้ผิวหนัง	5,376
13	M00 - M99	โรคระบบกล้ามเนื้อ รวมโครงร่าง และเนื้อเยื่อเสริม	38,521
14	N00 - N99	โรคระบบสืบพันธุ์ร่วมปัสสาวะ	28,500
15	O00 - O99	ภาวะแทรกซ้อนในการตั้งครรภ์ การคลอด และระยะหลังคลอด	2,104
	ยกเว้น O80 - O84		
16	P00 - P96	ภาวะผิดปกติของทารกที่เกิดในระยะปริกำเนิด (อายุครรภ์ 22 สัปดาห์ขึ้นไปจนถึง 7 วัน หลังคลอด)	185
17	Q00 - Q99	รูปร่างผิดปกติแต่กำเนิด การพิการจนผิดรูปแต่กำเนิด และโครโมโซมผิดปกติ	478
18	R00 - R99	อาการ, อาการแสดงและสิ่งผิดปกติที่พบได้จากการตรวจทางคลินิก และทางห้องปฏิบัติการที่ไม่สามารถจำแนกโรคในกลุ่มอื่นได้	20,164
19	X40 - X49	การเป็นพิษและผลที่ตามมา	48
	X60 - X69		
	X85 - X90		
	Y10 - Y19		
20	V01 - V99	อุบัติเหตุจากการขนส่ง	1,757
	Y85		

ตารางที่ 6.15 สถิติผู้ป่วยนอกตามกลุ่มสาเหตุ 21 กลุ่มโรค (รง.504) (ต่อ)

เลขที่	รหัสโรค	สาเหตุการป่วย (กลุ่มโรค)	จำนวน (ราย)
21	W00 - W99	สาเหตุจากภายนอกอื่น ๆ ที่ทำให้ป่วยหรือตาย [เช่น อุบัติเหตุ, การบาดเจ็บ, เจตนาทำร้ายตัวเอง, ทำร้ายร่างกาย, สัตว์และพืช, ภาวะแทรกซ้อนของการดูแลทางการแพทย์และศัลยกรรม และสาเหตุที่ไม่ระบุอื่น ๆ]	9,154
	X00 - X19		
	X20 - X29		
	X30 - X39		
	X50 - X59		
	X70 - X84		
	X91 - X99		
	Y00 - Y09		
	Y20 - Y36		
	Y40 - Y84		
Y86 - Y89			

ตารางที่ 6.16 สถิติจำนวนผู้ป่วย Refer-In แยกตามกลุ่มโรค

กลุ่มโรค	Refer-In (ราย)
หัวใจและหลอดเลือด	58
ศัลยกรรมประสาทและสมอง	34
อุบัติเหตุ	43
ศัลยกรรมกระดูกและข้อ	27
มารดาทารกคลอดก่อนกำหนด	3
<b>รวม</b>	<b>165</b>

ตารางที่ 6.17 สถิติจำนวนผู้ป่วย Refer-Out แยกตามกลุ่มโรค

กลุ่มโรค	Refer-Out (ราย)
หัวใจและหลอดเลือด	159
ศัลยกรรมประสาทและสมอง	127
อุบัติเหตุ	83
ศัลยกรรมกระดูกและข้อ	12
มารดาทารกคลอดก่อนกำหนด	5
<b>รวม</b>	<b>386</b>

## ส่วนที่ 7 การส่งเสริมสุขภาพ ประจำปี 2567

โรงพยาบาลหลวงพ่อทวีศักดิ์ ชุตินุรโร อุทิศ



ตารางที่ 7.1 สถิติจำนวนการส่งเสริมสุขภาพแก่บุคลากรในโรงพยาบาล

ลำดับ	โครงการ / กิจกรรม	วันที่	จำนวน (ราย)
1	โครงการตรวจคัดกรองสุขภาพตามความเสี่ยง จากการทำงาน ปี 2567	5 - 9 พ.ค. 67	155
2	โครงการตรวจสุขภาพข้าราชการและบุคลากร โรงพยาบาลหลวงพ่อกวีนวาศักดิ์ ชูตินโร อุทิศ ปี 2567	วันที่ 29,30 เมษายน 67 และวันที่ 1,3,7,8 พฤษภาคม 67 เวลา 07.00-11.00 น.	552

ตารางที่ 7.2 สถิติการฉีดวัคซีนไขหวัดใหญ่แก่บุคลากรในโรงพยาบาล

รายการ	จำนวน (ราย)
วัคซีนไขหวัดใหญ่แก่บุคลากรกลุ่มเสี่ยง	510 ราย
วัคซีนโควิด 19 แก่บุคลากรกลุ่มเสี่ยง	ไม่ได้รับจัดสรร

ตารางที่ 7.3 สถิติการคัดกรองความเสี่ยงจากการทำงานของบุคลากร

รายการตรวจ	จำนวนทั้งหมด (ราย)	มาตรฐาน (ราย)	ไม่มาตรฐาน (ราย)	ผิดปกติ (ราย)
Rectal swab culture	14	13	1	2
Mercury	13	12	1	0
LFT	104	103	1	2
การได้ยิน	72	69	3	11
สมรรถภาพปอด	6	5	1	2
ตาบอดสี	14	14	0	0
ตรวจสายตา	14	12	2	0
<b>รวม</b>	<b>237</b>	<b>228</b>	<b>9</b>	<b>17</b>

# ส่วนที่ 8 สรุปผลการปฏิบัติราชการตามคำรับรอง

## การปฏิบัติราชการ ประจำปี 2567

โรงพยาบาลหลวงพ่อทวีศักดิ์ ชุตินฺธโร อุทิศ



ตารางที่ 8.1 สรุปผลการปฏิบัติราชการตามคำรับรองการปฏิบัติราชการประจำปี 2567  
 ตาราง ก แสดงตัวชี้วัดตามแผนปฏิบัติราชการกรุงเทพมหานคร ประจำปี พ.ศ. 2567  
 (จำนวน 13 ตัวชี้วัด)

ตัวชี้วัด KPI (ตามแผนฯ ของหน่วยงาน)	เป้าหมาย	ผลการดำเนินงาน
1. KPI 1.5.1.1 : ประชาชนทุกช่วงวัยมีความรอบรู้ด้านสุขภาพ	ประชาชนทุกช่วงวัยมีความรอบรู้ด้านสุขภาพ - เยาวชน ร้อยละ 30 - วัยทำงาน ร้อยละ 40 - ผู้สูงอายุ ร้อยละ 60	ร้อยละ 97.96
2. KPI 1.5.2.1 : ประชาชนได้รับการคัดกรองสุขภาพเพิ่มขึ้นจากปีที่ผ่านมา (ปี 67 เพิ่มขึ้นจากปี 66 จำนวน 10,000 ราย)	รพท. 16,000 คน	รวม 27,141 คน
3. KPI 1.5.2.2 : มีการคัดกรองและประเมินความเสี่ยงในกลุ่มโรคไม่ติดต่อในเขตเมือง 3.1 ร้อยละ 35 ของผู้ป่วยเบาหวาน ความดันโลหิตสูงที่ขึ้นทะเบียนได้รับการประเมินความเสี่ยง CVD Risk สูงและเข้ากระบวนการและมี CVD Risk ลดลง 3.2 การคัดกรองความเสี่ยงด้านสุขภาพจิตและนำเข้าสู่ระบบการรักษาอย่างต่อเนื่องเพิ่มขึ้นจากปี 66 ร้อยละ 2 ฐานข้อมูลปี 2566 รพท. ผู้รับบริการได้รับการคัดกรองความเสี่ยงด้านสุขภาพจิตและนำเข้าสู่ระบบการรักษาอย่างต่อเนื่อง จำนวน 1 คน	ร้อยละ 35	ร้อยละ 60.37
	เพิ่มขึ้นจากปี 66 ร้อยละ 2 ฐานข้อมูลปี 2566 รพท. ผู้รับบริการได้รับการคัดกรองความเสี่ยงด้านสุขภาพจิตและนำเข้าสู่ระบบการรักษาอย่างต่อเนื่อง จำนวน 1 คน	จำนวน 48 คน ร้อยละ 4,700
4. KPI 1.5.4.2 : อัตราการรักษาสำเร็จในผู้ป่วยวัณโรค	ร้อยละ 88	ร้อยละ 86.59 ** **ตัวชี้วัดนี้ยังไม่ผ่าน **
5. KPI 1.5.4.5 : อัตราผู้ป่วยตายด้วยโรคติดเชื้อไวรัสโคโรนา 2019 (โควิด 19)	ไม่เกินร้อยละ 0.1 (ตามที่กำหนดในตัวชี้วัดนโยบายผู้ว่าฯ)	ร้อยละ 0
6. KPI 1.5.5.1 : ระบบการบริหารทรัพยากรสนับสนุนการบริการทางการแพทย์และสาธารณสุขด้วยแผนที่ Bangkok Health Map สพบ. รับผิดชอบ		

ตัวชี้วัด KPI (ตามแผนฯ ของหน่วยงาน)	เป้าหมาย	ผลการดำเนินงาน
7. KPI 1.5.5.2 : มีระบบส่งต่อผู้ป่วยที่เชื่อมโยงไร้รอยต่อ (Seamless) ครอบคลุมพื้นที่กรุงเทพมหานคร ทั้งในระดับปฐมภูมิ ทศตติยภูมิ ตติยภูมิ และตติยภูมิขั้นสูงผ่านระบบ e-refer	1 ระบบ	1 ระบบ ร้อยละ 96.31 (จำนวนผู้ป่วยโรคสำคัญ 5 กลุ่มโรค ส่งต่อทั้งหมด 325 ราย ส่งต่อได้สำเร็จ 313 ราย)
8. KPI 1.5.5.3 : เพิ่มศักยภาพการดูแลสุขภาพคนเมืองที่บ้าน (Urban Medicine Home Care) ผ่านระบบ Telemedicine ที่เชื่อมต่อบนแอปพลิเคชันเดียว 8.1 ผู้ป่วยและผู้สูงอายุที่อยู่ในภาวะพึ่งพิงและต้องการการเยี่ยมบ้านหรือดูแลแบบประคับประคองได้รับการพยาบาลต่อเนื่องที่บ้าน	ร้อยละ 90	ร้อยละ 100
9. KPI 1.5.5.4 : เพิ่มประสิทธิภาพการดูแลรักษาประชาชนให้ครอบคลุมพื้นที่	พัฒนาพื้นที่ Bangkok Health Zoning ด้านการแพทย์และสาธารณสุข เพิ่มขึ้น 1 พื้นที่ เป้าหมาย รพท.เข้าร่วมกิจกรรม ตลาดนัดกับ รพ.แม่โจน (รพร.)	จำนวน 8 ครั้ง
10. KPI 1.5.6.1 : เพิ่มประสิทธิภาพการเข้าถึงเพื่อช่วยเหลือผู้เจ็บป่วยฉุกเฉินให้ได้มาตรฐานและเหมาะสมกับพื้นที่เมือง	เพิ่มจุดจอดรถ Commulance และ Motorlance ครอบคลุมพื้นที่ 50 เขต  ตัวชี้วัดนี้ รพท. รับผิดชอบ จะผ่านได้ สนพ. แจ้งว่าจะต้องได้รับรถจักรยานต์กู้ชีพลงจุดจอด	รพท. แจ้งว่าเนื่องจากมีผู้เสนอราคาขายเดียว จึงต้องยกเลิก และดำเนินการกระบวนการจัดซื้อใหม่
11. KPI 1.5.7.1 : มีศูนย์บริการคนพิการแบบเบ็ดเสร็จ	รพ.สังกัด กทม. จำนวน 11 แห่ง	1 แห่ง
12. KPI 1.5.7.2 : มีระบบการฟื้นฟูสุขภาพหลังจากการเจ็บป่วย	1. ผู้สูงอายุ คนพิการ หรือผู้ที่ประสบปัญหาทางการเคลื่อนไหว ไม่น้อยกว่าร้อยละ 90 ได้รับการสนับสนุนอุปกรณ์ทางการแพทย์/ กายอุปกรณ์ที่จำเป็นต่อการดำรงชีวิตตามความต้องการและจำเป็น	ร้อยละ 93.44 - จำนวนผู้สูงอายุ คนพิการหรือผู้ที่ประสบปัญหาทางการเคลื่อนไหวได้รับการสนับสนุนอุปกรณ์ฯ จำนวน 57 ราย - จำนวนผู้สูงอายุ คนพิการที่หรือผู้ที่ประสบปัญหาทางการเคลื่อนไหวขอรับการสนับสนุนอุปกรณ์ฯ ทั้งหมดจำนวน 61 ราย

ตัวชี้วัด KPI (ตามแผนฯ ของหน่วยงาน)	เป้าหมาย	ผลการดำเนินงาน
13. KPI 2.3.3 : ประชากรกลุ่มเปราะบาง ได้รับการบรรเทาผลกระทบฝุ่นละออง PM 2.5 ในช่วงวิกฤต	ร้อยละ 100 ของเป้าหมาย (ประชากรกลุ่มเปราะบาง)	ร้อยละ 100 ผู้ป่วย Y 97/ Z581/ Z77 จำนวน 197 ราย ได้รับการ รักษา 197 ราย
14. KPI 2.10.2 : เพิ่มสัดส่วนการใช้พลังงานทดแทนภายในหน่วยงานของกรุงเทพมหานคร	1 แห่ง/ปี  ** ตัวชี้วัดนี้ยังไม่ได้มีการติดตั้ง “โซลาร์รูฟ” **	ตัวชี้วัดนี้จะผ่านจำเป็น จะต้องดำเนินการให้ครบ ทั้งหมด 4 ขั้นตอน  **ตัวชี้วัดนี้ยังไม่ผ่าน**
15. KPI 4.4.1.2 : สิ่งอำนวยความสะดวกในการใช้ระบบขนส่งมวลชนสาธารณะได้รับการปรับปรุง		

ตาราง ข แสดงตัวชี้วัดยุทธศาสตร์หน่วยงาน (จำนวน 15 ตัวชี้วัด)

ตัววัดผล/ตัวชี้วัดหลักตาม ภารกิจหลักของหน่วยงาน (KR/KPI)	ค่าเป้าหมาย	ความก้าวหน้าของโครงการ/ กิจกรรม และตัวชี้วัด
16. KR 1 : จำนวนประชาชน ที่เข้ารับบริการกับคลินิกสุขภาพ เพศหลากหลายเพิ่มขึ้น (P015)	ฐานข้อมูล รพท. ปี 2566 = 69 คน ต้องให้บริการเพิ่ม มากกว่าปี 2566	ร้อยละ 36.23 (เพิ่มขึ้น) (เพิ่มขึ้นจากปี 2566 = 69 ราย ปี 2567 = 94 ราย)
17. KR 2 : ร้อยละของคนเสี่ยง สูงที่เข้ามาใช้บริการคลินิก สุขภาพเพศหลากหลายต้อง ได้รับการตรวจคัดกรอง HIV (P015)	ร้อยละ 95	ร้อยละ 96.81
18. KR 3 : สัดส่วนของผู้ป่วย ที่ปรึกษาแพทย์ผ่านระบบ telemedicine และ/หรือรับยา จากที่บ้าน เทียบกับจำนวน ผู้รับบริการทั้งหมด (P015)	ร้อยละ 10	ร้อยละ 26.60 จำนวนผู้มารับบริการคลินิกสุขภาพ เพศหลากหลาย จำนวน 94 ราย ดำเนินการ Telemedicine จำนวน 25 ราย

ตัววัดผล/ตัวชี้วัดหลักตามภารกิจหลักของหน่วยงาน (KR/KPI)	ค่าเป้าหมาย	ความก้าวหน้าของโครงการ/กิจกรรม และตัวชี้วัด
19. KR 4 : ร้อยละของประชาชนที่แจ้งขอรับการช่วยเหลือผู้ประสบเหตุฉุกเฉินและด้านสุขภาพเชิงรุกถึงชุมชน จาก Motorlance (P155)		
20. KR 5 : ระยะเวลาเฉลี่ยในการเข้าถึงผู้ป่วยฉุกเฉินที่ขอรับบริการทางการแพทย์ฉุกเฉิน (P155)		
21. KR 6 : จำนวนเตียงที่บริการประชาชน และอัตราส่วนเตียงต่อประชากรใน กทม. เพิ่มมากขึ้น (P156)		
22. KR 7 : ก่อสร้างโรงพยาบาลแห่งใหม่ของกรุงเทพมหานคร (P156)		
23. KR 8 : ร้อยละของคลินิกในโรงพยาบาลสังกัดสำนักการแพทย์ 11 แห่ง สามารถให้บริการด้านการรักษาผู้ป่วยด้วยระบบโทรเวชกรรม (Telemedicine) (P154)	ร้อยละ 30	ร้อยละ 62.86 จำนวนคลินิกที่สามารถให้บริการด้านการรักษา Telemedicine จำนวน 70 คลินิก สามารถดำเนินการได้ จำนวน 44 คลินิก
24. KR 9 : ร้อยละของประชาชนที่เข้ารับการตรวจรักษา/พบแพทย์ ได้รับการให้บริการด้านการรักษาผู้ป่วยด้วยระบบโทรเวชกรรม telemedicine ผ่านแอป หมอ กทม. เทียบกับทุก Platform (P154)	ร้อยละ 20	ร้อยละ 49 - จำนวนผู้ป่วยที่มีการตรวจรักษาผ่าน Telemedicine แอป หมอ กทม. จำนวน 5,614 ครั้ง (แพทย์ พยาบาล เภสัชกร อื่น ๆ) Telemedicine ทุก Platform 11,456 ครั้ง (ข้อมูล 25/8/67)
25. KR 10 : จำนวนศูนย์เทคโนโลยีสุขภาพดีที่มีบริการ telemedicine (P154)	เปิดครบทั้ง 7 Zone สุขภาพ จำนวน 12 แห่ง (เพิ่มโซนละ 1 แห่ง + สะสม รพร. 5 แห่ง)	เกิดจากปัจจัยภายนอก เนื่องจากบริษัท Health tech ยังไม่ตอบรับ และสถานที่ Big C และแมคโครบางบอนไม่มีพื้นที่ <b>**ตัวชี้วัดนี้ยังไม่ผ่าน**</b>
26. KR 11 : ร้อยละของจำนวนคลินิกชุมชนอบอุ่นในเขตพื้นที่ กทม. มีการเชื่อมโยงเครือข่ายส่งต่อผู้ป่วยผ่านระบบ e-Referral (การเชื่อมระบบการส่งตัวและข้อมูลผู้ป่วยจากเครือข่ายปฐมภูมิคลินิกอบอุ่น ร้ายามาตรฐานไปยังศูนย์บริการสาธารณสุขและรพ.) (P175)	ร้อยละ 20 (52/285 แห่ง)	ร้อยละ 25 คลินิกชุมชนอบอุ่นในเขตพื้นที่ กทม. (เขตหนองแขม) เป้าหมาย 8 คลินิก สามารถดำเนินการเชื่อมโยงเครือข่ายได้ 2 คลินิก คือ คลินิกเวชกรรมเพชรเกษม และ คลินิกพรหมธาตุคลินิกเวชกรรม

ตัววัดผล/ตัวชี้วัดหลักตาม ภารกิจหลักของหน่วยงาน (KR/KPI)	ค่าเป้าหมาย	ความก้าวหน้าของโครงการ/ กิจกรรม และตัวชี้วัด
27. KR 12 : จำนวนร้านขายยาใน เขตพื้นที่กทม. มีการเชื่อมโยง เครือข่ายส่งต่อผู้ป่วยผ่านระบบ e- Referral (การเชื่อมระบบ การส่ง ตัวและข้อมูลผู้ป่วยจากเครือข่าย ปฐมภูมิ คลินิกอบอุ่น ร้านยา มาตรฐาน ไปยังศูนย์บริการ สาธารณสุข และ รพ.) (P175)	20 ร้านขายยา (ร้านใหม่) ตัวชี้วัด สนพ. 8 ร้านขายยา รพท.	ร้อยละ 100 เชื่อมต่อผ่านระบบ e – prescription ได้ครบ ทุกร้าน จำนวน 8 ร้านขายยา ประกอบด้วย 1. D2980 อโรคยาเภสัช 2. D4160 ธนภัค ฟาร์มาศี 3. D0418 บางบอน5เภสัช 4. D3208 ศิริเกษมเภสัช 3 5. D4982 คลังยาพงษ์ 4 6. D1331 สรรยาเภสัช 7. D2626 ร้านยาฟาร์มาศีโตร ไร่ชิง 8. D1747 คลังยาชูเปเปอร์ดี
28. KR 12 : จำนวน Excellent center และศูนย์เวชศาสตร์เขตเมือง (P176)		
29. KR 13 : จำนวนโรงพยาบาล ที่เปิดให้บริการ UMSC (P224)	1 แห่ง	1 แห่ง
30. KR 14 : ร้อยละของ ประชาชนในเขตพื้นที่บริการของ 7 Health zone ลงทะเบียน เข้าใช้บริการศูนย์สอบถามปัญหา สุขภาพ Call Center (P224) (จำนวนประชาชนที่ใช้บริการ call center (อัตราส่วนเพิ่ม มากขึ้น))	เพิ่มขึ้น ร้อยละ 10	ร้อยละ 240.23 ฐานข้อมูลปี 2566 จำนวน 2,125 ครั้ง ปี 2567 จำนวน 7,230 ครั้ง
31. KR 15 : ร้อยละของ นักเรียนกลุ่มเป้าหมายใน โรงเรียนสังกัดกรุงเทพมหานคร ได้รับการฝึกทักษะการปฐม พยาบาลเบื้องต้นในการฟื้นคืน สัญญาณชีพ (CPR) (P237)	ร้อยละ 100	ร้อยละ 100 ฝึกอบรมให้นักเรียนทั้งหมด 400 ราย จำนวน 2 โรงเรียน
32. KR 16 : ร้อยละของนักเรียน กลุ่มเป้าหมายในโรงเรียนนอก สังกัดกรุงเทพมหานครได้รับการ ฝึกทักษะการปฐมพยาบาล เบื้องต้นในการฟื้นคืนสัญญาณชีพ (CPR) (P237)		

ตัววัดผล/ตัวชี้วัดหลักตาม ภารกิจหลักของหน่วยงาน (KR/KPI)	ค่าเป้าหมาย	ความก้าวหน้าของโครงการ/ กิจกรรม และตัวชี้วัด
<b>33. KR 17 :</b> ร้อยละของพื้นที่ที่มีความจำเป็นและความต้องการจากผลการสำรวจได้รับการติดตั้งเครื่อง AED ในพื้นที่ สาธารณะและชุมชน (จำนวนเครื่อง AED ที่มีการสั่งซื้อเพิ่ม และสั่งซื้อทดแทน) (P 238)		
<b>34. KR 18 :</b> ระยะเวลาเฉลี่ย ในการออกบัตรคนพิการ ณ โรงพยาบาล (P214)	ร้อยละ 60 (ต้องได้ภายใน 30 นาที)	ร้อยละ 100
<b>35. KPI 19 :</b> จำนวนศูนย์ความ เป็นเลิศทางการแพทย์หรือศูนย์ การรักษาโรคเฉพาะทางของ โรงพยาบาลในสังกัด สำนักการแพทย์ผ่าน DSC	ร้อยละ 100	ร้อยละ 85 เนื่องจากเป็นปัจจัยภายนอกที่ไม่สามารถ ควบคุมได้ เพราะโรงพยาบาลจะต้องได้รับ การประเมินตนเองจากจาก TUC ก่อน จึงทำให้ไม่สามารถส่งเอกสารประเมินตนเอง และส่งหนังสือแสดงเจตจำนงให้กับ สรพ. เพื่อเข้ารับการตรวจประเมิน <b>**ตัวชี้วัดนี้ยังไม่ผ่าน**</b>
<b>36. KPI 20 :</b> ความสำเร็จในการ ผ่านการตรวจประเมินมาตรฐาน คุณภาพ	ร้อยละ 100	ร้อยละ 100 ผ่านการประเมินเรียบร้อยแล้ว ระยะ 3 ปี (ตั้งแต่วันที่ 14 พ.ย.66 – 13 พ.ย.69)
<b>37. KR 21 :</b> จำนวนศูนย์/โครงการที่ดำเนินการสำเร็จ		
<b>38. KPI 22 :</b> ร้อยละความสำเร็จในการพัฒนาศักยภาพ โรงพยาบาลเพื่อรองรับเทคโนโลยีด้านสุขภาพและ บริการรูปแบบใหม่		
<b>39. KPI 23 :</b> ร้อยละความสำเร็จในการพัฒนา/ปรับปรุงโครงสร้างพื้นฐานตามแผนที่ ส่วนราชการกำหนด		

ตาราง ค. แสดงตัวชี้วัดและภารกิจจากการเจรจาตกลงการประเมินผลการปฏิบัติราชการประจำปี พ.ศ. 2567 (จำนวน 4 ตัวชี้วัด)

ที่	ชื่อตัวชี้วัด	ข้อมูลพื้นฐาน (Baseline data)	เป้าหมาย	ความก้าวหน้าของโครงการ/กิจกรรม และตัวชี้วัด
40	ร้อยละของผู้ติดเชื้อเอชไอวีที่รู้สถานการณ์ติดเชื้อได้รับการรักษาด้วยยาต้านไวรัสและสามารถกดไวรัสได้	พ.ศ. 2563 : ร้อยละ 84 พ.ศ. 2564 : ร้อยละ 85 พ.ศ. 2565 : ร้อยละ 93 พ.ศ. 2566 : ร้อยละ 91 หมายเหตุ ข้อมูลปี พ.ศ. 2566 ยังไม่ final เนื่องจากยังมีกรณีผู้ป่วยมาตรวจหาปริมาณไวรัส ในช่วงไตรมาสที่ 4	ร้อยละ 93	<p><u>ร้อยละ 99.83</u></p> <ul style="list-style-type: none"> <li>- จำนวนผู้ที่มีระดับปริมาณไวรัส น้อยกว่า 1,000 copies/mL จำนวน 575 ราย</li> <li>- จำนวนผู้ที่ได้รับยาต้านไวรัสมากกว่า 180 วัน และได้รับการตรวจหาปริมาณเชื้อไวรัสในเลือด จำนวน 576 ราย</li> </ul>
				<p><u>ร้อยละ 99.83</u></p> <p>กิจกรรมที่ 31</p> <ul style="list-style-type: none"> <li>- ประชาชนกลุ่มเสี่ยงที่มารับบริการในคลินิกสุขภาพทางเพศ หลากหลายและได้รับการตรวจ HIV จำนวน 91 ราย</li> <li>- ประชาชนกลุ่มเสี่ยงที่มารับบริการในคลินิกสุขภาพเพศ หลากหลายทั้งหมด จำนวน 94 ราย</li> </ul>
41	จำนวนศูนย์เวชศาสตร์เขตเมืองที่ให้บริการรักษาแบบครบวงจร (กลุ่ม Metabolic โรคหัวใจ โรคหลอดเลือดสมอง มะเร็ง และอุบัติเหตุ)	พ.ศ. 2561 : ศูนย์หัวใจ 1 แห่ง (รพจ.) พ.ศ. 2562 : ศูนย์หัวใจ 1 แห่ง (รพต.) พ.ศ. 2563 : - พ.ศ. 2564 : - พ.ศ. 2565 : - 1. ศูนย์ Intermediate Care (IMC) (รพร.) 2. ศูนย์เวชศาสตร์ผู้สูงอายุ (รพร.) พ.ศ. 2566 : - 1. ศูนย์ Intermediate Care (IMC) (รพว./รพช.) 2. ศูนย์หัวใจ 1 แห่ง (รพส.)	โรงพยาบาล สังกัด กรุงเทพ มหานคร จำนวน 11 แห่ง	<p><u>ร้อยละ 100</u></p> <ol style="list-style-type: none"> <li>1. เภทการประเมินตนเองต้องผ่านร้อยละ 60</li> <li>2. รพท.จัดทำแบบประเมินตัวเองเบื้องต้น พร้อมแนบเอกสารได้คะแนน 75.50</li> <li>3. ดำเนินการตั้งรายงานตัวชี้วัด ซึ่งมีทั้งหมด 10 ตัวชี้วัด สามารถดำเนินการตั้งได้ 9 ตัวชี้วัด ได้ประสาน สนพ. ขอวิธีการตั้งข้อมูลในระบบฯ ของตัวชี้วัดที่ 10 ยังไม่ได้คำตอบ</li> <li>4. สำนักการแพทย์แจ้งว่าจะจัดทำเภทการประเมินตนเองให้เข้ากับบริบทของโรงพยาบาลในสังกัด สำนักการแพทย์ใหม่ ซึ่งปัจจุบันยังไม่เห็นมีหนังสือแนบแจ้งแต่อย่างใด</li> </ol>

ที่	ชื่อตัวชี้วัด	ข้อมูลพื้นฐาน (Baseline data)	เป้าหมาย	ความก้าวหน้าของโครงการ/กิจกรรม และตัวชี้วัด
42. จำนวนกลุ่มเขตสุขภาพ (Bangkok Health Zoning) ที่มีการจัดกิจกรรมตลาดนัดรักษสุขภาพ				
43	ร้อยละความสำเร็จ ในการรับ-ส่งต่อผู้ป่วย ระหว่างโรงพยาบาลในสังกัดสำนักงานการแพทย์และศูนย์บริการสาธารณสุขผ่านระบบ e-Referral	พ.ศ. 2563 : - พ.ศ. 2564 : - พ.ศ. 2565 : - พ.ศ. 2566 : -	ร้อยละ 80	ร้อยละ 96.24 - จำนวนครั้งของผู้ป่วยที่ส่งต่อผ่านระบบ e – Referral ได้รับนัดหมายภายใน 30 นาที จำนวน 1,051 ราย - จำนวนครั้งของผู้ป่วยที่ส่งต่อผ่านระบบ ระบบ e – Referral ทั้งหมด จำนวน 1,092 ราย
44	ร้อยละของการรักษาพยาบาลด้วยระบบโทรเวชกรรม (Telemedicine) ผ่าน App หมอ กทม. ของโรงพยาบาลสังกัดสำนักงานการแพทย์	พ.ศ. 2563 : - พ.ศ. 2564 : - พ.ศ. 2565 : - พ.ศ. 2566 : ร้อยละ 2 เป้าหมาย แพทย์ 1,000 ราย รพท. 1,057 ราย	ร้อยละ 4 ของจำนวนผู้ป่วยนอก (OPD)	ร้อยละ 4.02 - จำนวนผู้รับบริการรักษาพยาบาลด้วยระบบ Telemedicine ผ่านแอป หมอ กทม. จำนวน 1,057 ครั้ง (25 ส.ค.67) - จำนวนผู้รับบริการทั้งหมด 26,278 ครั้ง (25 ส.ค.67) (ผู้ป่วยนอก 42 กลุ่มโรค/อาการ ตามประกาศ สปสช.)

ตัวชี้วัดและโครงการ/กิจกรรมสนับสนุนภารกิจตามองค์ประกอบที่ 2 และ 3 (จำนวน 2 ตัวชี้วัด) องค์ประกอบที่ 2 ประสิทธิภาพของการบริการจัดการและพัฒนานวัตกรรมเพื่อเพิ่มประสิทธิภาพการปฏิบัติรายงานของหน่วยงาน (Innovation Base)

ตัววัดผล/ตัวชี้วัดหลักตามภารกิจหลักของหน่วยงาน (KR/KPI)	ค่าเป้าหมาย	ความก้าวหน้าของโครงการ/กิจกรรม และตัวชี้วัด
45. ร้อยละของผู้ป่วยวิกฤติฉุกเฉินที่ได้รับบริการการแพทย์ฉุกเฉิน ด้วยรถจักรยานยนต์ฉุกเฉินทางการแพทย์ (Motorlance) ภายในระยะเวลา 10 นาที		
46. ความสำเร็จในการเสนอนวัตกรรมเพื่อเพิ่มประสิทธิภาพการปฏิบัติงานของหน่วยงาน	ตัวชี้วัดนี้ สนพ. จะดำเนินการ UMSC จะมีการให้ รพ. รายงานตัวชี้วัดผ่าน Google form ตามตัวชี้วัด Bangkok Health Zoning มอบหมาย R กลุ่มงานเวชศาสตร์ชุมชนฯ เป็นผู้รวบรวมผลการดำเนินงานตามตัวชี้วัด และรายงานผ่านระบบต่อไป รพท.ไม่ต้องทำรายงานไตรมาส	

องค์ประกอบที่ 3 ศักยภาพในการดำเนินการของหน่วยงาน (Potential Base)

ตัววัดผล/ตัวชี้วัดหลักตามภารกิจหลักของหน่วยงาน (KR/KPI)	ค่าเป้าหมาย	ความก้าวหน้าของโครงการ/กิจกรรม และตัวชี้วัด
47. ร้อยละความสำเร็จในการยกระดับการเปลี่ยนผ่านดิจิทัลภาครัฐเพื่อการบริหารราชการที่ยืดหยุ่น โปร่งใส คล่องตัว	ร้อยละ 100 สารบรรณหลักของ กทม. MIS2, สารบรรณอิเล็กทรอนิกส์, เรื่องราวร้องทุกข์ผ่าน กทม.(สยป.) Fondue, BMA OSS, ไปรษณีย์อิเล็กทรอนิกส์, ระบบการลาอิเล็กทรอนิกส์, คำสั่งระบบการปฏิบัติงานอิเล็กทรอนิกส์, ประชุมผ่านอิเล็กทรอนิกส์	8 ระบบ 1) ระบบ MIS 2) ระบบรับเรื่องร้องทุกข์ (traffy Fondue) 3) ระบบบริการภาครัฐ e – service เช่น Telemedicine/ E-Payment/ UMSC เป็นต้น 4) ไปรษณีย์อิเล็กทรอนิกส์ 5) การประชุมผ่านสื่ออิเล็กทรอนิกส์ 6) ระบบการลาอิเล็กทรอนิกส์ (e – leave) 7) ระบบบริหารจัดการ การใช้งานระบบสารบรรณสนับสนุนเชื่อมโยง (BMA Single Sign – On) ผู้บริหาร หัวหน้าฝ่าย หัวหน้ากลุ่มงาน ข้าราชการ 8) ระบบสารบรรณอิเล็กทรอนิกส์ของ กทม.
48. ความสำเร็จของการเบิกจ่ายงบประมาณในภาพรวม	ร้อยละ 89.26	ร้อยละ 83.10 <b>**ตัวชี้วัดนี้ไม่ผ่าน**</b>

สรุป ตัวชี้วัดปี 2567 มีทั้งหมด จำนวน 34 ตัวชี้วัด  
 ตัวชี้วัดที่บรรลุเป้าหมาย จำนวน 30 ตัวชี้วัด (คิดเป็นร้อยละ 88.24)  
 ตัวชี้วัดที่ไม่บรรลุเป้าหมาย จำนวน 4 ตัวชี้วัด (คิดเป็นร้อยละ 11.76)

## ส่วนที่ 9 การพัฒนาบุคลากร ประจำปี 2567

โรงพยาบาลหลวงพ่อทวีศักดิ์ ชุตินฺธโร อุทิศ



ตารางที่ 9.1 โครงการ กิจกรรม อบรม ประชุม สัมมนา ศึกษา ดูงาน ภายในประเทศ (จัดภายในโรงพยาบาล)

โครงการตามแผนพัฒนาบุคลากรประจำปี 2567 งบประมาณกรุงเทพมหานคร

ลำดับ	รายการ	ข้อบัญญัติ		ใช้ไป		
		จำนวน (ราย)	จำนวนเงิน	จำนวน (ราย)	วัน เดือน ปี	งบประมาณ
1	โครงการอบรมเชิงปฏิบัติการช่วยฟื้นคืนชีพ จำนวน 4 รุ่น รุ่นที่ 1 (อบรมขั้นสูง) รุ่นที่ 2 (อบรมขั้นสูง) รุ่นที่ 3 (อบรมขั้นพื้นฐาน) รุ่นที่ 4 (อบรมขั้นพื้นฐาน)	232	67,800	221	2 เม.ย. 67 3 เม.ย. 67 4 เม.ย. 67 5 เม.ย. 67	63,375
2	โครงการอบรมเชิงปฏิบัติการฝึกซ้อมแผนรับมืออุบัติภัยหมู่	111	29,100	107	2 พ.ค. 67	27,815
3	โครงการอบรมเชิงปฏิบัติการเพื่อเพิ่มศักยภาพบุคลากรด้านการป้องกันและควบคุมการติดเชื้อในโรงพยาบาล	50	29,500	46	19 ม.ค. 67	14,550
4	โครงการอบรมเชิงปฏิบัติการระงับเหตุเพลิงไหม้และการเคลื่อนย้ายผู้ป่วยอพยพหนีไฟ	96	41,200	93	26 เม.ย. 67	40,400
5	โครงการอบรมเชิงปฏิบัติการกระบวนการและเทคนิคการให้คำปรึกษาเอชไอวีขั้นพื้นฐาน	32	83,500	30	13 - 16 ก.พ.67	80,390
6	โครงการอบรมเชิงปฏิบัติการกระบวนการและเทคนิคการให้คำปรึกษาขั้นสูงและ Couple Counseling	32	79,700	31	5 - 7 มี.ค. 67	66,955
รวม		553	330,800	528	-	296,285

โครงการนอกแผนพัฒนาบุคลากรประจำปี 2567 เงินนอกงบประมาณ ประเภทเงินบำรุงโรงพยาบาล  
ปีงบประมาณ 2567

ลำดับ	รายการ	จำนวน (ราย)	วัน เดือน ปี	งบประมาณ
1	โครงการอบรมเพิ่มศักยภาพบุคลากรด้านการดูแลผู้สูงอายุครบวงจร	60	15 พฤษภาคม 2567	9,760
2	โครงการประชุมวิชาการประจำปี รพท.	66	23 กรกฎาคม 2567	25,000
3	โครงการอบรมพัฒนาศักยภาพบุคลากรด้านอาชีวอนามัยและความปลอดภัยในโรงพยาบาล	70	31 กรกฎาคม 2567	16,000
รวม		166	-	50,760

ตารางที่ 9.1 โครงการ กิจกรรม อบรม ประชุม สัมมนา ศึกษา ดูงาน ภายในประเทศ (จัดภายในโรงพยาบาล) ( - ต่อ - )

โครงการนอกแผนพัฒนาบุคลากรประจำปี 2567 เงินนอกงบประมาณ ประเภทเงินบำรุงโรงพยาบาล  
ปีงบประมาณ 2567

ลำดับ	รายการ	จำนวน (ราย)	วัน เดือน ปี	งบประมาณ
1	โครงการอบรมเพิ่มศักยภาพบุคลากรด้านการดูแลผู้สูงอายุครบวงจร	60	15 พฤษภาคม 2567	9,760
2	โครงการประชุมวิชาการประจำปี รพท.	66	23 กรกฎาคม 2567	25,000
3	โครงการอบรมพัฒนาศักยภาพบุคลากรด้านอาชีวอนามัยและความปลอดภัยในโรงพยาบาล	70	31 กรกฎาคม 2567	16,000
รวม		166	-	50,760

กิจกรรมแลกเปลี่ยนเรียนรู้ (KM) ที่ใช้งบประมาณ

ลำดับ	รายการ	จำนวน (ราย)	วัน เดือน ปี	งบประมาณ
1	กิจกรรมแลกเปลี่ยนเรียนรู้ ในหัวข้อ "การสร้างสมดุลระหว่างชีวิตกับการทำงาน"	181	20 พฤษภาคม 2567	5,550
2	กิจกรรมแลกเปลี่ยนเรียนรู้ ในหัวข้อ "มาตรฐานกับการกำกับดูแลวิชาชีพด้านการพยาบาล"	34	20 กันยายน 2567	15,600
3	กิจกรรมแลกเปลี่ยนเรียนรู้ ในหัวข้อ "การพัฒนางานตามรอยคุณภาพ"	35	28 มิถุนายน 2567	15,600
4	กิจกรรมแลกเปลี่ยนเรียนรู้ ในหัวข้อ AMR - MSD Environment Cleaning	88	9 - 11 กรกฎาคม 2567	28,400
รวม		338	-	65,150

กิจกรรมแลกเปลี่ยนเรียนรู้ (KM) ไม่ใช้งบประมาณ

ลำดับ	รายการ	จำนวน (ราย)	วัน เดือน ปี
1	กิจกรรมแลกเปลี่ยนเรียนรู้ ในหัวข้อการส่งเสริมและประโยชน์ของการเลี้ยงลูกด้วยนมแม่	79	26 ตุลาคม 2566
2	กิจกรรมแลกเปลี่ยนเรียนรู้ ในหัวข้อการส่งเสริมศักยภาพบุคลากรเพื่อลดการติตรา ในผู้ที่ติดเชื้อเอชไอวี / ผู้ป่วยเอดส์	62	7 ธันวาคม 2566

ตารางที่ 9.1 โครงการ กิจกรรม อบรม ประชุม สัมมนา ศึกษา ดูงาน ภายในประเทศ (จัดภายในโรงพยาบาล) ( - ต่อ - )

กิจกรรมแลกเปลี่ยนเรียนรู้ (KM) ไม่ใช้งบประมาณ

ลำดับ	รายการ	จำนวน (ราย)	วัน เดือน ปี
3	กิจกรรมแลกเปลี่ยนเรียนรู้ในหัวข้อ "LGBTQ+ แตกต่างอย่างไรเข้าใจ"	133	15 พฤษภาคม 2567
4	กิจกรรมแลกเปลี่ยนเรียนรู้ในหัวข้อ "การใช้และการดูแลเครื่องช่วยหายใจ"	36	11 กรกฎาคม 2567
5	กิจกรรมแลกเปลี่ยนเรียนรู้ในหัวข้อ "การใช้งานและการบำรุงรักษาเครื่องมือทางการแพทย์"	45	29 สิงหาคม 2567
6	กิจกรรมแลกเปลี่ยนเรียนรู้ในหัวข้อ "เอตส์อยู่ร่วมกันได้ ไม่ตีตรา ไม่เลือกปฏิบัติ"	101	21 มิถุนายน 2567
รวม		456	-

ตารางที่ 9.2 โครงการส่งข้าราชการไปศึกษาต่อ อบรมระยะสั้น อบรมระยะยาว อบรมเฉพาะทาง ภายในประเทศ (ระยะเวลาเกิน 90 วัน)

ลำดับ	รายการ	วัน เดือน ปี	จำนวน (ราย)	จำนวนเงิน (บาท)
<b>หลักสูตรการพยาบาลเฉพาะทาง</b>				
1	สาขาการพยาบาลเวชปฏิบัติฉุกเฉิน	123 วัน ระหว่างวันที่ 3 พ.ค. 67 – 6 ก.ย. 67	1	เงิน งบ กทม. 40,000 เงิน บำรุง รพท 25,000
2	สาขาการพยาบาลผู้ป่วยวิกฤต (ผู้ใหญ่และผู้สูงอายุ)	124 วัน ระหว่างวันที่ 22 เม.ย. 67 – 23 ส.ค. 67	1	เงิน งบ กทม. 40,000 เงิน บำรุง รพท 25,000
3	สาขาการพยาบาลผู้ป่วยวิกฤต (ผู้ใหญ่และผู้สูงอายุ)	124 วัน ระหว่างวันที่ 22 เม.ย. 67 – 23 ส.ค. 67	1	เงิน งบ กทม. 40,000 เงิน บำรุง รพท 25,000
4	สาขาการพยาบาลเวชปฏิบัติการบำบัดทดแทนไต	211 วัน ระหว่างวันที่ 4 มิ.ย. 67 – 31 ธ.ค. 67	1	เงิน งบ กทม. 40,000 เงิน บำรุง รพท 40,000
5	สาขาการพยาบาลเวชปฏิบัติทารกแรกเกิด รุ่นที่ 7	122 วัน ระหว่างวันที่ 5 ส.ค. 67 – 5 ธ.ค. 67	1	เงิน งบ กทม. 40,000 เงิน บำรุง รพท 15,000
6	สาขาการพยาบาลเวชปฏิบัติฉุกเฉิน รุ่นที่ 7	124 วัน ระหว่างวันที่ 26 ส.ค. 67 – 27 ธ.ค. 67	1	เงิน งบ กทม. 40,000 เงิน บำรุง รพท 30,000

ตารางที่ 9.2 โครงการส่งข้าราชการไปศึกษาต่อ อบรมระยะสั้น อบรมระยะยาว อบรมเฉพาะทาง ภายในประเทศ (ระยะเวลาเกิน 90 วัน) ( - ต่อ - )

ลำดับ	รายการ	วัน เดือน ปี	จำนวน (ราย)	จำนวนเงิน (บาท)
<b>หลักสูตรแพทย์ประจำบ้าน</b>				
7	อนุสาขาอายุรศาสตร์โรคต่อมไธรี ต่อ เมแทบอลิซึม	2 ปี ระหว่างวันที่ 1 ก.ค. 67 – 30 มิ.ย. 69	1	ทุนส่วนตัว
8	อนุสาขากุมารเวชกรรมทารก แรกเกิดและปริกำเนิด	2 ปี ระหว่างวันที่ 1 ก.ค. 67 – 30 มิ.ย. 69	1	ทุนส่วนตัว
<b>หลักสูตรแพทย์ประจำบ้าน</b>				
9	สาขาออร์โธปิดิกส์	4 ปี ระหว่างวันที่ 1 ก.ค. 67 – 30 มิ.ย. 71	1	ทุนส่วนตัว
	<b>รวม</b>	-	<b>9</b>	เงิน งบ กทม. 240,000 เงิน บำรุง รพท 160,000

ตารางที่ 9.3 โครงการส่งข้าราชการไปอบรม ประชุม ศึกษา ดูงาน ภายในประเทศ (ระยะเวลาไม่เกิน 90 วัน กรณีเบิกค่าใช้จ่าย)

ลำดับ	รายการ	จำนวน (ราย)	วัน เดือน ปี	งบประมาณ งบ กทม.
1	การประชุมใหญ่สามัญประจำปี 2566 และการประชุมวิชาการ ครั้งที่ 116 (2/2566)	2	13 – 15 ธ.ค. 66	เงิน งบ กทม. 6,000
2	ประชุมสัมมนาเชิงปฏิบัติการงานด้านรังสีการแพทย์ ครั้งที่ 11	1	24 – 26 ม.ค. 67	เงิน งบ กทม. 4,500
3	ประชุมวิชาการก้าวไกลประจำปี 2566 ครั้งที่ 2 ร่วมกับการประชุม The 8 <sup>th</sup> Conference of the Asian Society of Head and Neck Oncology (ASHNO)	1	27 – 28 พ.ย. 66	เงิน งบ กทม. 3,000
4	อบรมหลักสูตร HA 501 : การนำมาตรฐานสู่การปฏิบัติ (Standard Implementation)	2	14 – 16 ก.พ. 67	เงิน งบ กทม. 12,000
5	อบรมหลักสูตร HA 303 : การพัฒนาการปฏิบัติการพยาบาลเพื่อคุณภาพ รุ่นที่ 2	2	15 – 17 พ.ค. 67	เงิน งบ กทม. 9,000
6	อบรมหลักสูตร HA 401 : การเยี่ยมสำรวจภายในและการสร้างโค้ชเพื่อขับเคลื่อนคุณภาพอย่างต่อเนื่อง (Internal Survey & Coaching for Continuous Quality Journey) รุ่นที่ 2	2	12 – 14 มิ.ย. 67	เงิน งบ กทม. 10,000
7	อบรมสัมมนาวิชาการ เรื่อง "การใช้และการดูแลเครื่องมือแพทย์ในหอผู้ป่วยวิกฤตสำหรับพยาบาล"	1	20 – 31 พ.ค. 67	เงิน งบ กทม. 6,300

ตารางที่ 9.3 โครงการส่งข้าราชการไปอบรม ประชุม ศึกษา ดูงาน ภายในประเทศ  
(ระยะเวลาไม่เกิน 90 วัน กรณีเบิกค่าใช้จ่าย) ( - ต่อ - )

ลำดับ	รายการ	จำนวน (ราย)	วัน เดือน ปี	งบประมาณ งบ กทม.
8	อบรมหลักสูตร HA201 : HA พื้นฐานสำหรับการพัฒนาคุณภาพสถานพยาบาล รุ่นที่ 2	3	23 – 25 เม.ย. 67	เงิน งบ กทม. 13,500
9	โครงการประชุมการจัดการความรู้เพื่อพัฒนาศักยภาพ เจ้าหน้าที่งานเภสัชกรรม ครั้งที่ 1/2567	1	14 – 16 ก.พ. 67	เงิน งบ กทม. 5,843.20
10	งานสัมมนาวิชาการประจำปี HA National Forum ครั้งที่ 24 ภายใต้แนวคิด " Growth Mindset for Better Healthcare System ระบบบริการสุขภาพที่ก้าวหน้า ด้วยกรอบความคิดที่กว้างไกล"	3	12 – 15 มี.ค. 67	เงิน งบ กทม. 15,000
11	ประชุมวิชาการทางเคมีคลินิก ประจำปี 2567 เรื่อง "Current Trends in Clinical Chemistry"	1	22 – 23 ก.พ. 67	เงิน งบ กทม. 2,000
12	โครงการประชุมวิชาการพยาบาลจักษุ ประจำปี 2567 เรื่อง "Moving Forward in Nursing Research Innovations and Care in Ophthalmology"	1	14 – 15 มี.ค. 67	เงิน งบ กทม. 2,500
13	โครงการประชุมเชิงปฏิบัติการเภสัชกรรมคลินิก ครั้งที่ 21/2567 เรื่อง "Practical Points in Pharmacy Practice : Progress and Challenges"	1	14 – 17 พ.ค. 67	เงิน งบ กทม. 3,000
14	อบรมหลักสูตร HA 305 : การพัฒนาคุณภาพสำหรับงานสนับสนุนบริการ รุ่นที่ 2	2	26 – 27 มิ.ย. 67	เงิน งบ กทม. 9,000
15	อบรมหลักสูตร "กลยุทธ์การนิเทศทางการพยาบาลให้มีประสิทธิภาพ" รุ่นที่ 30	2	17 – 18 มิ.ย. 67	เงิน งบ กทม. 8,000
16	โครงการฝึกอบรมเชิงปฏิบัติการหลักสูตร "ทักษะการให้คำปรึกษา แนะนำ เพื่อควบคุมป้องกันโรคโลหิตจางธาลัสซีเมีย"	1	7 – 9 ส.ค. 67	เงิน งบ กทม. 4,800
17	อบรมวิชาการระยะสั้น เรื่อง Basic Trauma Life Support and Trauma Team for Response® (BTLS - TIR®) รุ่นที่ 23	2	17 – 18 ส.ค. 67	เงิน งบ กทม. 7,000
18	อบรมหลักสูตร HA 602 : คุณภาพและความปลอดภัยทางคลินิก รุ่นที่ 4	3	4 – 6 ก.ย. 67	เงิน งบ กทม. 15,000
19	อบรมหลักสูตร HA 601 : ระบบบริหารความเสี่ยงในโรงพยาบาลคุณภาพ รุ่นที่ 4	3	14 – 16 ส.ค. 67	เงิน งบ กทม. 15,000
20	ประชุมวิชาการฟื้นฟูความรู้ทางการพยาบาลห้องผ่าตัด ประจำปี 2567	1	6 – 7 มิ.ย. 67	เงิน งบ กทม. 2,500
21	อบรมหลักสูตร HA 304 : HA กับการบริหารการพยาบาล รุ่นที่ 2	2	14 – 16 ส.ค. 67	เงิน งบ กทม. 9,000

ตารางที่ 9.3 โครงการส่งข้าราชการไปอบรม ประชุม ศึกษา ดูงาน ภายในประเทศ  
(ระยะเวลาไม่เกิน 90 วัน กรณีเบิกค่าใช้จ่าย) (- ต่อ -)

ลำดับ	รายการ	จำนวน (ราย)	วัน เดือน ปี	งบประมาณ งบ กทม.
22	อบรมหลักสูตร EL016 : e – learning STEP 2 การจัดการระบบบำบัดน้ำเสียในโรงพยาบาล รุ่นที่ 3	1	21 มิ.ย. 67	เงิน งบ กทม. 1,399
23	การประชุมวิชาการ เรื่อง Hospital Blood Bank 2024 : In Search of Excellent in Transfusion Medicine	1	15 – 17 พ.ค. 67	เงิน งบ กทม. 3,000
24	ประชุมวิชาการประจำปีสมาคมเทคนิคการแพทย์ (MCMTT) ครั้งที่ 46 ในหัวข้อเรื่อง “Medical Technologists : Power for a Better Tomorrow”	1	12 – 14 มิ.ย. 67	เงิน งบ กทม. 3,500
25	โครงการอบรม "ฟื้นฟูความรู้ Caxe menager ผู้ดูแลผู้ป่วยโรคไม่ติดต่อเรื้อรังเพื่อเตรียมสอบ Certified diabetes educator"	1	20 – 21 พ.ค. 67	เงิน งบ กทม. 1,000
26	การประชุมวิชาการวิชาชีพผู้ช่วยทันตแพทย์, เจ้าพนักงานทันตสาธารณสุข ประจำปี 2567 เรื่อง "การพัฒนาศักยภาพทันตบุคลากร เพื่องานได้ผล คนมีคุณภาพ"	2	5 – 7 มิ.ย. 67	เงิน งบ กทม. 5,600
27	โครงการอบรมเชิงปฏิบัติการ หลักสูตรการพยาบาลผู้ป่วยที่มีปัญหาโรคของเปลือกตา (Training Program in Nursing Management of Eyelid hygiene care) ประจำปี 2567	1	10 – 14 มิ.ย. 67	เงิน งบ กทม. 8,057.80
25	โครงการประชุมเชิงวิชาการ เรื่อง “Contemporary Review in Pharmacotherapy 2024 “	1	21 – 23 ส.ค. 67	เงิน งบ กทม. 4,000
29	การประชุมวิชาการประจำปี 2567 ครั้งที่ 26 เรื่อง พัฒนานักจัดการงานปราศจากเชื้อ เพื่อรองรับทักษะในอนาคต "CSSD Future Skills Development"	1	26 – 28 ส.ค. 67	เงิน งบ กทม. 500
30	โครงการอบรมเชิงปฏิบัติการ หลักสูตรการพยาบาลผู้ป่วยที่มีปัญหาโรคของเปลือกตา (Training Program in Nursing Management of Eyelid hygiene care) ประจำปี 2567	1	10 – 14 มิ.ย. 67	เงิน บำรุง รพท 1,942.20
31	การประชุมวิชาการประจำปี : โครงการอบรมเชิงปฏิบัติการ เรื่อง “Critical care and cardiopulmonary management for physical therapy”	1	4 – 5 ก.ค. 67 และ 19 ก.ค. 67	เงิน บำรุง รพท 2,200

ตารางที่ 9.3 โครงการส่งข้าราชการไปอบรม ประชุม ศึกษา ดูงาน ภายในประเทศ  
(ระยะเวลาไม่เกิน 90 วัน กรณีเบิกค่าใช้จ่าย) (- ต่อ -)

ลำดับ	รายการ	จำนวน (ราย)	วัน เดือน ปี	งบประมาณ งบ กทม.
32	การประชุมวิชาการประจำปี 2567 ครั้งที่ 26 เรื่อง พัฒนากิจกรรมงานปราศจากเชื้อเพื่อรองรับทักษะในอนาคต "CSSD Future Skills Development"	1	26 – 28 ส.ค. 67	เงิน บำรุง รพท. 3,200
33	ประชุมวิชาการ “Cardiovascular Pharmacotherapy & Pharmacy Practice 2024”	1	14 – 16 ส.ค. 67	เงิน บำรุง รพท. 4,200
34	การอบรมเชิงปฏิบัติการ เรื่อง การดูแลรักษาผู้ติดเชื้อเอชไอวี/เอดส์ ครั้งที่ 23	1	22 – 23 ส.ค. 67	เงิน บำรุง รพท. 2,500
	<b>รวม</b>	<b>51</b>		เงิน งบ กทม. 190,000 เงิน บำรุง รพท. 14,042.20

ตารางที่ 9.4 โครงการส่งข้าราชการไปอบรม ประชุม ศึกษา ดูงาน ภายในประเทศ  
(ระยะเวลาไม่เกิน 90 วัน กรณีไม่เบิกค่าใช้จ่าย)

ลำดับ	รายการ	จำนวน (ราย)	วัน เดือน ปี
1	ประชุมวิชาการ เรื่อง RAJAVITHI FETAL CARDIOLOGY SYMPOSIUM 2023	1	10 ต.ค.66
2	อบรมการดูแลรักษาเบาหวานให้ได้เป้าหมายรอบด้านในประเทศไทย ประจำปี 2566 (Global Targeted of Diabetes Care Training)	1	6 ต.ค.66 20 ต.ค.66
3	ประชุมวิชาการประจำปี ครั้งที่ 14 โดยมี Theme: “Rhinology for All 2023”	1	5 – 6 ต.ค.66
4	ประชุมวิชาการ RCOST & 43rd ASEAN OA Meeting Guest Nation from Australia (AOA)	1	20 ต.ค.66
5	ประชุมเชิงปฏิบัติการรักษาคลองรากฟันแบบ Hand On เรื่อง “A to Z of Modern Endodontics and Beyond”	1	26 – 27 ต.ค.66
6	ประชุมวิชาการ RCOST & 43rd ASEAN OA Meeting Guest Nation from Australia (AOA)	1	20 ต.ค.66
7	ศึกษาดูงานด้านออร์โธปิดิกส์	1	16 – 20 ต.ค.66
8	ประชุมวิชาการ Endo – Andro 2023	1	19 – 20 ต.ค.66
9	ประชุมวิชาการสถาบันโรคผิวหนัง ประจำปี 2566 “Dermatology: Practical pearls and updates”	1	19 – 20 ต.ค.66
10	ประชุมวิชาการ ครั้งที่ 38 และการประชุมสามัญประจำปี พ.ศ. 2566 พร้อมรับวุฒิบัตร ฯ อนุสาขามะเร็งนรีเวช	1	24 – 25 ต.ค.66

ตารางที่ 9.4 โครงการส่งข้าราชการไปอบรม ประชุม ศึกษา ดูงาน ภายในประเทศ  
(ระยะเวลาไม่เกิน 90 วัน กรณีไม่เบิกค่าใช้จ่าย) (- ต่อ -)

ลำดับ	รายการ	จำนวน (ราย)	วัน เดือน ปี
11	อบรมหลักสูตรเพศทางเลือกเวชศาสตร์ทางเพศ End-year “Diploma in Clinical Sexology	1	13 – 14 พ.ย.66
12	ประชุมวิชาการ The 15th Annual Meeting in Metabolic Bone Disease and Orthogeriatrics 2023	1	16 – 17 พ.ย.66
13	ประชุมวิชาการ เรื่อง Pharmacotherapy in Infectious Diseases ครั้งที่ 12 Pharmaceutical care in infectious disease: Updated knowledge after COVID-19 Era	1	18 – 19 พ.ย.66
14	โครงการประชุมเผยแพร่ความรู้ออนไลน์ เรื่อง ความปวดคือ สัญญาณชีพที่ 5 (Pain is the Fifth Vital Sign) ครั้งที่ 2 “Pain Points of Pain Management จุดจี๊ด ๆ ของการจัดการความปวด”	1	24 พ.ย.66
15	ประชุมวิชาการสมาคมพยาบาลและบุคลากร ด้านจักษุไทย ครึ่ง ที่ 2 ประจำปี 2566 เรื่อง “Advanced Practical in Ophthalmic Nursing : The Eye Infections”	1	30 พ.ย. 66 และ 1 ธ.ค.66
16	ประชุมเชิงปฏิบัติการ เรื่อง “Palliative care Care เพื่อคุณภาพ”	1	3 พ.ย.66
17	ประชุมวิชาการประจำปี ADCoPT Annual Meeting 2023	1	20 – 22 พ.ย.66
18	ประชุมวิชาการมหกรรมคุณภาพมาตรฐานห้องปฏิบัติการ ระดับชาติ ครั้งที่ 12 ประจำปี 2566 (Thailand LA forum 2023) ภายใต้แนวคิดการประชุม “ระบบคุณภาพที่สอดคล้องกับ บริบทห้องปฏิบัติการ (Quality System Complies with Lab Context)”	1	19 – 21 พ.ย.66
19	ประชุมเชิงปฏิบัติการเพื่อเสริมสร้างความเข้มแข็งของระบบ บริการและศักยภาพบุคลากรด้านห้องปฏิบัติการ เพื่อสนับสนุน นโยบายยุติปัญหาเอดส์	1	28 – 29 พ.ย.66
20	ประชุมวิชาการ เรื่อง “Chiang Mai University (CMU) Nephrology Conference (CNC)”	1	7 – 8 ธ.ค.66
21	ประชุมวิชาการ 19th CUEC Chulalongkorn Endocrine Conference	1	20 – 22 ธ.ค.66
22	ประชุมวิชาการ 16th REPRODUCTIVE APAGE WORKSHOP & TSGE Annual Scientific Meeting 2023	1	6 – 7 ธ.ค.66
23	ประชุมวิชาการสมาคมพยาบาลและบุคลากรด้านจักษุไทยครั้งที่ 2 ประจำปี 2566 เรื่อง “Advanced Practical in Ophthalmic Nursing : The Eye Infections”	1	30 พ.ย.66 และ 1 ธ.ค.66
24	ประชุมวิชาการประจำปี 2566 ภายใต้หัวข้อหลัก Critical Care Medicine 2023: The Seamless Critical Care	1	14 – 16 ธ.ค.66

ตารางที่ 9.4 โครงการส่งข้าราชการไปอบรม ประชุม ศึกษา ดูงาน ภายในประเทศ  
(ระยะเวลาไม่เกิน 90 วัน กรณีไม่เบิกค่าใช้จ่าย) (- ต่อ -)

ลำดับ	รายการ	จำนวน (ราย)	วัน เดือน ปี
25	ประชุมวิชาการ THKS X APOKA 2023 “25 <sup>TH</sup> ANNIVERSARY OF THKS”	1	4 ธ.ค.66
26	สัมมนาทางวิชาการ Roche Scientific Days (RSD) 2023 ในหัวข้อ “Reimagining Healthcare”	1	13 – 14 ธ.ค.66
27	ประชุมเชิงปฏิบัติการ “CADAVERIC WORKSHOP UNIportal ENDOSCOPIC SPINE SURGERY และ “CADAVERIC WORKSHOP LUMBAR SPINE FUSION & MIS LUMBAR SPINE FUSION”	1	14 ธ.ค.66 15 ธ.ค.66 (08.00 – 12.00)
28	ประชุมวิชาการ THKS X APOKA 2023 “25 <sup>TH</sup> ANNIVERSARY OF THKS”	1	4 ธ.ค.66
29	สัมมนาทางวิชาการ Roche Scientific (Days) (RSD) 2023 ในหัวข้อ “Reimagining Healthcare”	1	13 – 14 ธ.ค.66
30	อบรมเชิงปฏิบัติการคอร์สพื้นฐาน (Basic Course) สำหรับหลักสูตรประกาศนียบัตรการฝึกอบรมระยะสั้นการบริหารทางเภสัชกรรม สาขาการประเมินและติดตามอาการไม่พึงประสงค์จากการใช้ยา (Short Course Training Certification in Adverse Drug Reaction Monitoring)	1	18 – 22 ธ.ค.66
31	ประชุม Thailand Resuscitation Academy Leadership Workshop 2023	1	18 ธ.ค.66
32	ประชุม Thailand Resuscitation Academy Leadership Workshop 2023	1	19 ธ.ค.66
33	อบรมการคัดกรองสุขภาพผู้สูงอายุภายใต้การจัดการจัดบริการ “คลินิกผู้สูงอายุครบวงจร” ประจำปี พ.ศ.2567 (รุ่นที่ 2)	2	5 ม.ค.66
34	อบรม “การพัฒนาศักยภาพแพทย์ในการจัดบริการสุขภาพผู้สูงอายุ : หลักสูตร Case based Learning in Geriatric Ambulatory Care”	1	15 – 19 ม.ค.67
35	ประชุมประจำปีของสมาคม กระจกสันหลังแห่งประเทศไทย “Beyond Borders: Exploring Surgeon Perspectives”	1	17 – 19 ม.ค.67
36	ประชุมวิชาการโรคไตและโภชนาการ ครั้งที่ 7 เรื่อง “The 7 <sup>th</sup> Renal and Nutrition Conference 2024	1	19 ม.ค.67
37	ประชุมวิชาการ Siemens Innovation Day 2024: “Shaping Future Diagnostics with Siemens Healthineers” ประชุมวิชาการ Siemens Innovation Day 2024: “Shaping Future Diagnostics with Siemens Healthineers”	1	26 ม.ค.67

ตารางที่ 9.4 โครงการส่งข้าราชการไปอบรม ประชุม ศึกษา ดูงาน ภายในประเทศ  
(ระยะเวลาไม่เกิน 90 วัน กรณีไม่เบิกค่าใช้จ่าย) (- ต่อ -)

ลำดับ	รายการ	จำนวน (ราย)	วัน เดือน ปี
38	อบรม “การพัฒนาศักยภาพแพทย์ในการจัดบริการสุขภาพผู้สูงอายุ : หลักสูตร Case based Learning in Geriatric Ambulatory Care” โดยแบ่งออกเป็น 3 ระยะ ประกอบด้วย ระยะที่ 2	1	12 – 16 ก.พ.67
39	ประชุมใหญ่ทางวิชาการประจำปี ครั้งที่ 60/2567 ของราชวิทยาลัยรังสีแพทย์แห่งประเทศไทย และรังสีวิทยาแห่งประเทศไทย “THE NEW ERA OF RADIOLOGY: INNOVATION, INTEGRATION AND COLLABORATION”	1	9 ก.พ.67
40	ประชุมวิชาการปี 2567 สมาคมอุรเวชช์แห่งประเทศไทยในพระบรมราชูปถัมภ์		15 – 16 ก.พ.67
41	ประชุมวิชาการ Thai SMISST 15th	1	28 ก.พ.67 29 ก.พ.67
42	โครงการพัฒนาเครือข่ายระดับโรงพยาบาล	1	15 – 16 ก.พ.67
43	ประชุมวิชาการ เรื่อง ความก้าวหน้าของชีววัตถุในมิติของเภสัชวิทยาคลินิกและการบริหารทางเภสัชกรรม	1	21 – 22 ก.พ.67
44	โครงการประชุมสัมมนา เรื่อง Essential of External Quality Assessment (EQA) in Medical Laboratory : ความสำคัญของการควบคุมคุณภาพภายนอก (EQA) ในห้องปฏิบัติการทางการแพทย์	1	21 ก.พ.67
45	อบรม “การพัฒนาศักยภาพแพทย์ในการจัดบริการสุขภาพผู้สูงอายุ : หลักสูตร Case based Learning in Geriatric Ambulatory Care” โดยแบ่งออกเป็น 3 ระยะ ประกอบด้วย ระยะที่ 3	1	11 – 15 มี.ค.67
46	ประชุมวิชาการ “URO R2R 2024 BUILDING BRIDGES: THE WAY TO JOIN”	1	1 มี.ค.67
47	ประชุมวิชาการ “Thammasat Diabetes Conference: Diabetic Teatime”	1	14 – 15 มี.ค.67
48	ประชุมวิชาการประจำปี 2567 หัวข้อ “Asthma The Pendulum from Specialists to Primary Care Physicians”	1	14 – 15 มี.ค.67
49	ประชุมวิชาการ Dialysis weekend 2024 Theme “Empowering Dialysis Care for Greater Outcomes”	1	1 มี.ค.67
50	ศึกษาดูงานและฝึกปฏิบัติงาน	1	11 – 15 มี.ค.67
51	ประชุมสัมมนาเรื่อง Meditop & Sysmex Scientific Day 2024 “Laboratory workflow: How to improve the efficiency”	1	14 มี.ค.67

ตารางที่ 9.4 โครงการส่งข้าราชการไปอบรม ประชุม ศึกษา ดูงาน ภายในประเทศ  
(ระยะเวลาไม่เกิน 90 วัน กรณีไม่เบิกค่าใช้จ่าย) (- ต่อ -)

ลำดับ	รายการ	จำนวน (ราย)	วัน เดือน ปี
52	ประชุมวิชาการ 12th BMIS BANGKOK ANNUAL CONGRESS IN MINIMALLY INVASIVE SURGERY 2024	1	25 มี.ค.67
53	ประชุมวิชาการสังฆกรรมสมาคมผู้กำหนดอาหารแห่งประเทศไทย การพัฒนาศักยภาพ ผู้กำหนดอาหาร นักโภชนาการ โภชนากร เขตสุขภาพที่ 13	1	20 มี.ค.67
54	ประชุมวิชาการ 4th ICGS Workshop 2024 “Integrating Review in Epithelial Ovarian Cancer (EOC): From the beginning to the end”	1	28 มี.ค.67
55	โครงการสัมมนาผู้รับบริการผู้มีส่วนได้เสีย และบุคลากร แผนงานด้านยาเสพติดของกรมวิทยาศาสตร์การแพทย์ ปีงบประมาณ พ.ศ.2567	1	11 – 12 มี.ค.67
56	ประชุมวิชาการประจำปี พ.ศ.2567 (ครั้งที่ 35) “BEYOND COLLABORATION AND UROLOGICAL FRONTIERS”	1	4 – 5 เม.ย.67
57	ประชุมใหญ่กุมารเวชศาสตร์ ครั้งที่ 89 “Leveling up Pediatric Practices in the Changing World”	1	25 – 26 เม.ย.67
58	ประชุมวิชาการประจำปี 2567 สำหรับผู้กำหนดอาหาร นักโภชนาการ โภชนากร ในหัวข้อเรื่อง “การประยุกต์ใช้อาหารบำบัดเวชศาสตร์วิถีชีวิต : สิ่งที่เราควรรู้” Application of Diet Therapy into Lifestyle Medicine: What We Should Know	1	28 – 30 เม.ย.67
59	ประชุม The 6th Chula Essential Endoscopic spine surgery Workshop	1	26 เม.ย.67
60	ประชุมวิชาการก้าวไกลประจำปี 2567 ครั้งที่ 1/2567	1	1 – 3 พ.ค.67
61	ประชุมวิชาการ Meet the expert:Enhancing Patient Care with Rapid Diagnostic Excellence	1	2 – 3 พ.ค.67
62	ประชุมวิชาการประจำปี 2567 สมาคมแพทย์อุบัติเหตุแห่งประเทศไทย “Update Trauma Care 2024”	1	15 – 17 พ.ค.67
63	ประชุมพัฒนาศักยภาพการบริหารเวชภัณฑ์โรงพยาบาลภาครัฐ ปีงบประมาณ 2567 รุ่นที่ 5	1	30 – 31 พ.ค.67
64	ประชุมวิชาการประจำปี ครั้งที่ 14 พ.ศ.2567 Theme: Best Care for Quality Birth “ดูแลอย่างเลิศเกิดอย่างคุณภาพ”	1	8 พ.ค.67
65	ประชุมวิชาการ CKD Weekend 2024 “Kidney Health for All – Advancing Equitable Access to Care and Optimal Medication Practice”	1	17 พ.ค.67
66	ประชุมวิชาการฟื้นฟูความรู้ทางการพยาบาลห้องผ่าตัด ประจำปี 2567	1	6 – 7 มิ.ย.67

ตารางที่ 9.4 โครงการส่งข้าราชการไปอบรม ประชุม ศึกษา ดูงาน ภายในประเทศ  
(ระยะเวลาไม่เกิน 90 วัน กรณีไม่เบิกค่าใช้จ่าย) (- ต่อ -)

ลำดับ	รายการ	จำนวน (ราย)	วัน เดือน ปี
67	ประชุมวิชาการ ครั้งที่ 117 (1/2567)	2	5 - 7 มิ.ย.67
68	ประชุมวิชาการประจำปี สมาคมเทคนิคการแพทย์ (ACMTT) ครั้งที่ 46 “Medical Technologists: Power for a Better Tomorrow”	1	12 - 14 มิ.ย.67
69	โครงการปฐมนิเทศและกิจกรรมต่าง ๆ เพื่อเตรียมพร้อมสำหรับแพทย์ประจำบ้าน แพทย์ประจำบ้านต่อยอด และแพทย์ผู้เชี่ยวชาญเฉพาะทาง (เฟลโลว์) ปีการศึกษา 2567	1	24 - 28 มิ.ย.67
70	ประชุมวิชาการกลางปีสมาคมแพทย์ระบบทางเดินอาหารแห่งประเทศไทย ครั้งที่ 64	1	12 ก.ค.67
71	ประชุม COMPREHENSIVE MIS : THE PATH TOWARDS TOMORROW	1	4 - 5 ก.ค.67
72	ประชุมวิชาการประจำปีพยาบาลส่องกล้องทางเดินอาหารทั่วประเทศ (The Digestive Endoscopy Nurse Annual Conference)	1	11 - 12 ก.ค.67
73	ประชุมวิชาการทางเภสัชกรรม ศิริราช ประจำปี 2567 SIRIRAJ PHARMACY CONFERENCE 2024 (SIPC 2024) ในหัวข้อการประชุม “THE ASCENDANT LEADERSHIP IN HOSPITAL PHARMACY”	1	14 - 16 ส.ค.67
74	โครงการ Rajavithi ASEAN Colorectal Minimal Invasive Surgery Conference 2024	1	22 - 23 ส.ค.67
75	ประชุมฟื้นฟูวิชาการ ครั้งที่ 11 “Revolution of Minimally Invasive Surgery in Upper Urinary Tract: Basic, Innovation, Challenges and Opportunities”	1	29 - 30 ส.ค.67
76	ประชุมใหญ่ประจำปี 2567 “Green Practices in Nephrology: Sustainable Healthcare Solutions for Kidney Patients”	1	2 ส.ค.67
77	ประชุมวิชาการประจำปี 2567 สมาคมพยาบาลแผล ออสโตมี และควบคุมการขับถ่าย	1	22 - 23 ส.ค.67
78	ประชุมวิชาการประจำปี 2567 สมาคมพยาบาลแผลออสโตมี และควบคุมการขับถ่าย	1	22 - 23 ส.ค.67
79	ประชุมวิชาการประจำปี 2567	1	22 - 23 ส.ค.67
80	ประชุมวิชาการ TGMET Contained Tissue Morcellation Hands-on Workshop Lecture, Live Surgery & Hands-on	1	9 ส.ค.67
81	ประชุมหารือ หัวข้อ “ระบบการบริหารยาและเวชภัณฑ์ หน่วยบริการสังกัดกรุงเทพมหานคร ปีงบประมาณ 2568	1	29 ส.ค.67

ตารางที่ 9.4 โครงการส่งข้าราชการไปอบรม ประชุม ศึกษา ดูงาน ภายในประเทศ  
(ระยะเวลาไม่เกิน 90 วัน กรณีไม่เบิกค่าใช้จ่าย) (- ต่อ -)

ลำดับ	รายการ	จำนวน (ราย)	วัน เดือน ปี
82	ประชุม RDU สัญจร ประจำปี 2567 เรื่อง “การพัฒนาจังหวัด ใช้ยาอย่างสมเหตุผลต้นแบบ สู่คุณภาพชีวิตที่ยั่งยืน”	1	29 ส.ค.67
83	โครงการอบรมเชิงปฏิบัติการ The 6 <sup>th</sup> Medical Laboratory Conference “Forward to the Future”	1	29 – 30 ส.ค.67
84	ประชุมวิชาการประจำปี ครั้งที่ 26 เรื่อง “Synopsis of Cardiology”	1	13 ก.ย.67
85	ประชุมวิชาการประจำปี GI Motility Days 2024 “Turn Knowledge to Magic of Healing”	1	6 ก.ย.67
86	ประชุมวิชาการ Annual Meeting 2024 Theme: Cutting- edge therapy for better women cancer care	1	6 – 8 ก.ย.67
87	อบรมวิชาการ ครั้งที่ 26 (CMCC) 26 <sup>th</sup> เรื่อง “Synopsis of Cardiology”	1	12 – 13 ก.ย.67
88	อบรมโครงการ “ร่วมสืบสานพระราชปณิธานการศึกษาทางไกล ให้มีคุณภาพ”	1	2 – 3 ก.ย.67
<b>รวม</b>		90	-ท

ตารางที่ 9.5 โครงการส่งข้าราชการไปฝึกอบรม ประชุม ฯ ต่างประเทศ

ลำดับ	รายการ	วัน เดือน ปี	จำนวน (ราย)	จำนวนเงิน (บาท)
-	-	-	-	-
<b>รวม</b>		-	-	-

# ส่วนที่ 10 การพัฒนาด้านนวัตกรรม งานวิจัย ประจำปี 2567

โรงพยาบาลหลวงพ่อทวีศักดิ์ ชุตินฺธโร อุทิศ



ตารางที่ 10.1 ผลงานนวัตกรรม

ลำดับ	เรื่อง	หน่วยงาน/กลุ่มงาน ที่ผลิตผลงาน	ผู้ดำเนินการ	ตำแหน่ง
1	Rule engine เพื่อพัฒนาการรายงานผลการตรวจ HaA1c ในระบบ LIS ด้วยโปรแกรม Cobas IT 5000	กลุ่มงานชั้นสูตรโรคกลางและธนาคารเลือด	นางสาวปวีณา ดีแจ่ม	นักเทคนิคการแพทย์ปฏิบัติการ
2	รถขนของจักรยาน 3 ล้อ โซล่าเซลล์	งานซ่อมบำรุง ฝ่ายบริหารงานทั่วไป	นายปณัยกร คล้ายเพ็ง	นายช่างเทคนิค

ตารางที่ 10.2 ผลงานวิจัย

ลำดับ	เรื่อง	ผู้ดำเนินการ
1	(ภาษาไทย) “การใช้ Tranexamic acid แบบเฉพาะที่ในการผ่าตัดไส้เลื่อนขาหนีบผ่านกล้องเพื่อลดอุบัติการณ์น้ำเหลืองคั่ง โดยการทดลองแบบสุ่มและมีกลุ่มควบคุม”  (ภาษาอังกฤษ) “Efficacy of Intraoperative Topical Tranexamic Acid in Preventing Postoperative Seroma Following Laparoscopic Inguinal Hernia Repair: A Randomized Controlled Trial”	พิเชษฐ์ วัฒนปรีชาพันธ์ ตำแหน่งนายแพทย์ชำนาญการ กลุ่มงานศัลยกรรม

ส่วนที่ 11 สถิติปริมาณงานหน่วยงานสนับสนุน  
และกลุ่มงานอื่น ๆ ประจำปี 2567  
โรงพยาบาลหลวงพ่อดำ สภ. ชุติราษฎร์ อ.อุทิต



ตารางที่ 11.1 สถิติปริมาณงานฝ่ายวิชาการและแผนงาน

ลำดับ	ประเภทงาน	2567
	<b>งานเวชนิทัศน์</b>	
1	งานถ่ายภาพด้วยกล้องระบบดิจิทัล	
	1.1 ถ่ายภาพทางการแพทย์	-
	1.2 ถ่ายภาพทั่วไป	36 ครั้ง
2	งานด้านวีดิทัศน์ด้วยกล้องระบบดิจิทัล	
	2.1 ถ่ายวีดิทัศน์ทางการแพทย์	1 เรื่อง
	2.2 ถ่ายวีดิทัศน์ทั่วไป	9 เรื่อง
	2.3 ตัดต่อ	6 ภาพ
3	งานบันทึกเสียงและตัดต่อ	
	3.1 สำหรับประกอบการจัดทำวีดิทัศน์	3 เรื่อง
	3.2 สำหรับการประชาสัมพันธ์	2 เรื่อง
4	งานกราฟิก และคอมพิวเตอร์กราฟิก	
	4.1 โปสเตอร์	5 แผ่น
	4.2 การออกแบบต้นฉบับหนังสือ	-
	4.3 พิมพ์ภาพถ่ายดิจิทัล	134 ภาพ
	4.4 พิมพ์เอกสารสี a4	1,188 แผ่น
	4.5 พิมพ์เอกสารสี a3	71 แผ่น
	4.6 งานนำเสนอ Power Point	-
	4.7 ออกแบบแผ่นพับ	-
	4.8 ใบเกียรติบัตร/โล่	52 แผ่น
	4.9 บัตรอวยพร	-
	4.10 ป้ายไว้นิล	3 แผ่น
	4.11 โปสเตอร์ขนาดใหญ่	170 แผ่น
	4.12 ป้ายขบวนการณรงค์	5 แผ่น
	4.13 ป้ายคัดเอาต์	10 ป้าย
	4.14 งานตัดสติ๊กเกอร์ด้วยคอมพิวเตอร์	63 แผ่น
	4.15 ป้ายบอกทาง	731 แผ่น
	4.16 ป้ายหน่วยงาน	48 แผ่น
	4.17 ฉากเวที	-
	4.18 บัตรเจ้าหน้าที่	104 ชิ้น

ตารางที่ 11.1 สถิติปริมาณงานฝ่ายวิชาการและแผนงาน (ต่อ)

ลำดับ	ประเภทงาน	2567
	<b>งานเวชนิทัศน์</b>	
5	จัดนิทรรศการ	
	5.1 ทางกายภาพ	-
	5.2 ทั่วไป	-
6	Facebook	221 เรื่อง
7	Youtube	-
8	Tiktok	-
	<b>งานศึกษาต่อ อบรม ประชุมฯ (ภายในประเทศ และต่างประเทศ)</b>	
1	ขออนุมัติให้ข้าราชการกรุงเทพมหานครเข้ารับการอบรม ประชุม สัมมนา ศึกษา ดูงาน และปฏิบัติการวิจัย ในประเทศ (ระยะเวลาไม่เกิน 90 วัน กรณีเบิกค่าใช้จ่าย)	51 ราย
2	ขออนุมัติยกเลิกเข้ารับการอบรมและยกเลิกการเบิกจ่ายค่าลงทะเบียนให้ข้าราชการกรุงเทพมหานคร (ระยะเวลาไม่เกิน 90 วัน กรณีเบิกค่าใช้จ่าย) (ซึ่งเป็นกรณีไม่สามารถเข้ารับการอบรม ประชุมฯ เนื่องจากหลักสูตรมีผู้สนใจสมัครเต็มจำนวนที่กำหนด ติดตามภารกิจเร่งด่วน เป็นต้น)	0 ราย
3	ควบคุม ติดตาม ตรวจสอบความถูกต้อง รายงานผลการอบรม ประชุม สัมมนา ศึกษา ดูงานและปฏิบัติการวิจัย ในประเทศ (ระยะเวลาไม่เกิน 90 วัน กรณีเบิกค่าใช้จ่าย) และนำเสนอผู้บริหาร	51 ราย
4	นำรายงานผลการอบรมรายงานผลการอบรม ประชุม สัมมนา ศึกษา ดูงานและปฏิบัติการวิจัย ในประเทศ (ระยะเวลาไม่เกิน 90 วัน กรณีเบิกค่าใช้จ่าย)เข้าสู่กระบวนการแลกเปลี่ยนเรียนรู้ (KM) โดยการประชาสัมพันธ์ทางอินทราเน็ตของโรงพยาบาล	51 ราย
5	ขออนุมัติให้ข้าราชการกรุงเทพมหานครเข้ารับการอบรม ประชุม สัมมนา ศึกษา ดูงานและปฏิบัติการวิจัย ในประเทศ (ระยะเวลาไม่เกิน 90 วัน กรณีไม่เบิกค่าใช้จ่าย)	90 ราย
6	ขออนุมัติยกเลิกเข้ารับการอบรมให้ข้าราชการกรุงเทพมหานคร (ระยะเวลาไม่เกิน 90 วัน กรณีไม่เบิกค่าใช้จ่าย) (ซึ่งเป็นกรณีไม่สามารถเข้ารับการอบรม ประชุมฯ เนื่องจากหลักสูตรมีผู้สนใจสมัครเต็มจำนวนที่กำหนด ติดตามภารกิจเร่งด่วน เป็นต้น)	0 ราย
7	ควบคุม ติดตาม ตรวจสอบความถูกต้อง รายงานผลการอบรม ประชุม สัมมนา ศึกษา ดูงานและปฏิบัติการวิจัย ในประเทศ (ระยะเวลาไม่เกิน 90 วัน กรณีไม่เบิกค่าใช้จ่าย) และนำเสนอผู้บริหาร	15 ราย

ตารางที่ 11.1 สถิติปริมาณงานฝ่ายวิชาการและแผนงาน (ต่อ)

ลำดับ	ประเภทงาน	2567
	<b>งานศึกษาต่อ อบรม ประชุม (ภายในประเทศ และต่างประเทศ) (ต่อ)</b>	
8	นำรายงานผลการอบรมรายงานผลการอบรม ประชุม สัมมนา ศึกษา ดูงานและปฏิบัติภารกิจวิจัย ในประเทศ (ระยะเวลาไม่เกิน 90 วัน กรณีไม่เบิกค่าใช้จ่าย) เข้าสู่กระบวนการแลกเปลี่ยนเรียนรู้ (KM) โดยการประชาสัมพันธ์ทางอินเทอร์เน็ตของโรงพยาบาล	15 ราย
9	จัดทำรายงานการให้ข้าราชการและบุคลากรกรุงเทพมหานครในสังกัดไปฝึกอบรม ประชุม สัมมนา ดูงานและเป็นวิทยากร และนำส่งสำนักงานแพทย์ (ส่งเป็นรายไตรมาส)	4 ครั้ง
10	ขออนุมัติให้ข้าราชการไปฝึกอบรม ณ ต่างประเทศ	1 ราย
11	ควบคุม ติดตาม ตรวจสอบความถูกต้อง รายงานผลการอบรม ณ ต่างประเทศ และนำเสนอผู้บริหาร	1 ราย
12	ควบคุม ติดตาม ตรวจสอบความถูกต้อง แผนการพัฒนางานที่จะดำเนินการภายหลังจากการศึกษา ฝึกอบรม ประชุม และดูงาน ณ ต่างประเทศ และนำเสนอผู้บริหาร	1 ราย
13	นำรายงานผลการอบรม ดูงาน ภายหลังจากการศึกษา ฝึกอบรม ประชุม ดูงาน ณ ต่างประเทศ เข้าสู่กระบวนการแลกเปลี่ยนเรียนรู้ (KM) โดยการประชาสัมพันธ์ทางอินเทอร์เน็ตของโรงพยาบาล	1 ราย
14	ส่งข้าราชการเข้าร่วมประชุม อบรม ณ ต่างประเทศ (สำนักงานแพทย์)	7 ราย
15	ติดตาม รวบรวม ตรวจสอบความถูกต้อง จัดทำรายงานตัวกลับเข้าปฏิบัติราชการของข้าราชการที่ไปฝึกอบรม ประชุม ณ ต่างประเทศ และนำเสนอผู้บริหาร	7 ราย
16	ขออนุมัติให้ข้าราชการไปศึกษาต่อ อบรมหลักสูตรเฉพาะทาง อบรมระยะยาว อบรมระยะสั้น กรณีระยะเวลาเกิน 90 วัน	9 ราย
17	ควบคุม ติดตาม ตรวจสอบความถูกต้อง รายงานผลการศึกษาต่อ อบรมหลักสูตรการพยาบาลเฉพาะทาง อบรมระยะยาว อบรมระยะสั้น กรณีระยะเวลาเกิน 90 วัน และนำเสนอผู้บริหาร	6 ราย
18	นำรายงานผลการศึกษาต่อ อบรมหลักสูตรการพยาบาลเฉพาะทาง อบรมระยะยาว อบรมระยะสั้น กรณีระยะเวลาเกิน 90 วัน เข้าสู่กระบวนการแลกเปลี่ยนเรียนรู้ (KM) โดยการประชาสัมพันธ์ทางอินเทอร์เน็ตของโรงพยาบาล	6 ราย
19	สำรวจ ติดตาม รวบรวม ข้อมูลข้าราชการที่มีคุณสมบัติตามเกณฑ์ที่กำหนด เพื่อเข้ารับการอบรมหลักสูตรผู้บริหาร ประกอบด้วย 1) หลักสูตรผู้บริหารมหานครระดับต้น ระดับกลาง ระดับสูง 2) หลักสูตรบริหารการแพทย์และสาธารณสุข 3) หลักสูตรด้านบริหารของบุคลากรสายงานพยาบาล, 4) หลักสูตรทางการบริหารของข้าราชการสายงานสนับสนุน เป็นต้น	4 ครั้ง

ตารางที่ 11.1 สถิติปริมาณงานฝ่ายวิชาการและแผนงาน (ต่อ)

ลำดับ	ประเภทงาน	2567
	<b>งานศึกษาต่อ อบรม ประชุม (ภายในประเทศ และต่างประเทศ) (ต่อ)</b>	
20	ส่งข้าราชการเข้ารับการอบรมหลักสูตรผู้บริหาร	6 ราย
21	สำรวจ ติดตาม รวบรวม ข้อมูลข้าราชการที่บรรจุใหม่เข้ารับการอบรมหลักสูตร ปฐมนิเทศข้าราชการกรุงเทพมหานคร	2 ครั้ง
22	ส่งข้าราชการที่บรรจุใหม่เข้ารับการอบรมหลักสูตรปฐมนิเทศข้าราชการ กรุงเทพมหานคร	11 ราย
23	สำรวจ ติดตาม รวบรวม ข้อมูลบุคลากรกรุงเทพมหานคร (ที่ได้รับการบรรจุเป็น ลูกจ้างประจำ) เข้ารับการอบรมหลักสูตรปฐมนิเทศบุคลากรกรุงเทพมหานคร	1 ครั้ง
24	ส่งบุคลากรกรุงเทพมหานคร (ที่ได้รับการบรรจุเป็นลูกจ้างประจำ) เข้ารับการ อบรมหลักสูตรปฐมนิเทศบุคลากรกรุงเทพมหานคร	0 ราย
25	ตรวจสอบความถูกต้อง เนื้อหา เพื่อให้เป็นไปตามระเบียบฯ โครงการอบรม ประชุม ฯ (จัดภายในโรงพยาบาล) คำสั่งคณะกรรมการอำนวยการ คณะกรรมการ ดำเนินงาน คณะกรรมการรับ – ส่ง และเก็บรักษาเงิน คำสั่งให้บุคลากรเข้าร่วม โครงการและเอกสารประกอบการพิจารณา และนำเสนอขออนุมัติจากผู้บริหาร	9 โครงการ
26	ติดตาม รวบรวม ตรวจสอบความถูกต้อง รายงานผลการดำเนินงานโครงการ อบรม ประชุมฯ ตามแบบรายงาน สพท. 1 และนำเสนอผู้บริหาร	9 โครงการ
27	นำรายงานผลการดำเนินงานโครงการอบรม ประชุมฯ ตามแบบรายงาน สพท.1 เข้าสู่กระบวนการแลกเปลี่ยนเรียนรู้ (KM) โดยการประชาสัมพันธ์ทาง อินทราเน็ตของโรงพยาบาล	9 โครงการ
28	ตรวจสอบความถูกต้อง เนื้อหา เพื่อให้เป็นไปตามระเบียบฯ กิจกรรมแลกเปลี่ยน เรียนรู้ KM และหนังสือเชิญเข้าร่วมกิจกรรม และนำเสนอขออนุมัติจากผู้บริหาร	6 กิจกรรม
29	ติดตาม รวบรวม ตรวจสอบความถูกต้อง รายงานผลการดำเนินงานกิจกรรม แลกเปลี่ยนเรียนรู้ KM และนำเสนอผู้บริหาร	6 กิจกรรม
30	นำรายงานผลการดำเนินงานกิจกรรมแลกเปลี่ยนเรียนรู้ KM เข้าสู่กระบวนการ แลกเปลี่ยนเรียนรู้ (KM) โดยการประชาสัมพันธ์ทางอินทราเน็ตของโรงพยาบาล	6 กิจกรรม
31	จัดทำประวัติการอบรมให้แก่ข้าราชการ บุคลากรกรุงเทพมหานคร (ลูกจ้าง ประจำ, ลูกจ้างชั่วคราว) พนักงานประกันสังคม ลูกจ้างโครงการฯ และพนักงาน ห้วงเวลา	642 ราย
32	บันทึกประวัติการอบรมให้แก่ข้าราชการ บุคลากรกรุงเทพมหานคร (ลูกจ้าง ประจำ, ลูกจ้างชั่วคราว) พนักงานประกันสังคม ลูกจ้างโครงการฯ และพนักงาน ห้วงเวลา	3,800 ครั้ง
33	สำรวจ ติดตาม รวบรวม จัดทำรายงานการรับนักศึกษาเข้าฝึกปฏิบัติงาน และ นำส่งสำนักการแพทย์	12 ครั้ง

ตารางที่ 11.1 สถิติปริมาณงานฝ่ายวิชาการและแผนงาน (ต่อ)

ลำดับ	ประเภทงาน	2567
	<b>งานนโยบายและแผน</b>	
1	สำรวจ ติดตาม รวบรวม วิเคราะห์ จัดทำร่างแผนปฏิบัติราชการ กรุงเทพมหานครประจำปี 2567 (ในส่วนของโรงพยาบาล) เพื่อพิจารณาบรรจุไว้ในแผนปฏิบัติราชการกรุงเทพมหานครประจำปี 2567 ระดับ กทม. (ของสำนักยุทธศาสตร์และประเมินผล)	2 ครั้ง
2	นำเสนอร่างแผนปฏิบัติราชการกรุงเทพมหานครประจำปี 2567 (ในส่วนของโรงพยาบาล) เข้าที่ประชุมคณะกรรมการผู้บริหารโรงพยาบาลเพื่อพิจารณาเห็นชอบ	2 ครั้ง
3	สรุป รวบรวม จัดทำแผนปฏิบัติราชการกรุงเทพมหานครประจำปี 2567 (ในส่วนของโรงพยาบาล) ส่งสำนักการแพทย์	1 ครั้ง
4	สำรวจความจำเป็น ติดตาม รวบรวม วิเคราะห์ จัดทำร่างแผนพัฒนาข้าราชการและบุคลากรกรุงเทพมหานครประจำปี 2567 (ในส่วนของโรงพยาบาล)	1 ครั้ง
5	นำเสนอร่างแผนพัฒนาข้าราชการและบุคลากรกรุงเทพมหานครประจำปี 2567 (ในส่วนของโรงพยาบาล) เข้าที่ประชุมคณะกรรมการบริหารทรัพยากรบุคคลของโรงพยาบาลเพื่อพิจารณาเห็นชอบ	2 ครั้ง
6	จัดทำโครงการเพื่อบรรจุไว้ในแผนพัฒนาข้าราชการและบุคลากร กรุงเทพมหานครประจำปี 2567 (ในส่วนของโรงพยาบาล)	27 โครงการ
7	จัดทำแผนพัฒนาข้าราชการและบุคลากรกรุงเทพมหานครประจำปี 2567 (ในส่วนของโรงพยาบาล) นำส่งสำนักการแพทย์	27 โครงการ
8	จัดทำสำเนาโครงการที่จะดำเนินการในปีงบประมาณ 2567 และขออนุมัติเงินงบประมาณฯ ตามข้อบัญญัติกรุงเทพมหานคร เพื่อส่งสภากรุงเทพมหานคร ในการพิจารณาอนุมัติ จำนวน 9 โครงการ	9 โครงการ
9	สำรวจ ติดตาม รวบรวม วิเคราะห์ จัดทำร่างแผนปฏิบัติราชการประจำปี 2567 (ในส่วนของโรงพยาบาล)	2 ครั้ง
10	นำเสนอร่างแผนปฏิบัติราชการประจำปี 2567 (ในส่วนของโรงพยาบาล) เข้าที่ประชุมคณะกรรมการบริหารโรงพยาบาลเพื่อพิจารณาเห็นชอบ	2 ครั้ง
11	จัดทำโครงการ/กิจกรรม เพื่อบรรจุไว้ในแผนปฏิบัติราชการประจำปี 2567 (ในส่วนของโรงพยาบาล)	30 โครงการ
12	จัดทำขั้นตอนการปฏิบัติงานโครงการ/กิจกรรม เพื่อบรรจุไว้ในแผนปฏิบัติราชการประจำปี 2567 (ในส่วนของโรงพยาบาล)	30 โครงการ
13	จัดทำเล่มแผนปฏิบัติราชการประจำปี 2567 (ในส่วนของโรงพยาบาล) นำส่งสำนักการแพทย์	1 เล่ม
14	จัดทำหนังสือเวียนแจ้งติดตามผลการดำเนินงานตามแผนปฏิบัติราชการประจำปี 2567 ถึงฝ่าย/กลุ่มงาน และผู้ที่เกี่ยวข้อง	1 ครั้ง
15	จัดทำรายงานความก้าวหน้าโครงการ/กิจกรรมตามแผนปฏิบัติราชการประจำปี 2567 (รายไตรมาส)	4 ครั้ง

ตารางที่ 11.1 สถิติปริมาณงานฝ่ายวิชาการและแผนงาน (ต่อ)

ลำดับ	ประเภทงาน	2567
	<b>งานนโยบายและแผน (ต่อ)</b>	
16	จัดทำรายงานความก้าวหน้าโครงการ/กิจกรรมตามแผนปฏิบัติการประจำปี 2567 และส่งรายงานผลความก้าวหน้าฯ ถึงสำนักการแพทย์ เป็นรายไตรมาส (มิติที่ 1 – 4)	4 ครั้ง
17	สรุปผลการดำเนินงานตามแผนปฏิบัติการประจำปี 2567 นำเข้าที่ประชุม คณะกรรมการผู้บริหารโรงพยาบาล เพื่อทราบและหากมีปัญหาค่าจะได้อภิปรายและพิจารณาแก้ไข (เดือนละครั้ง)	12 ครั้ง
18	จัดทำ war room เพื่อติดตามความคืบหน้าโครงการ/กิจกรรมตามแผนปฏิบัติการประจำปี 2567	4 ครั้ง
19	รายงานผลการดำเนินงานและความคืบหน้าโครงการ/กิจกรรมตามแผนปฏิบัติการประจำปี 2567 ใน war room (รายไตรมาส)	4 ครั้ง
20	บันทึกข้อมูลขั้นตอนการดำเนินงาน หลักการและเหตุผล วัตถุประสงค์ของโครงการ และเป้าหมายของโครงการ สำหรับโครงการที่จะดำเนินงานในปีงบประมาณ 2567 ในระบบติดตามประเมินผลโครงการ (Daily Plans) ของสำนักยุทธศาสตร์และประเมินผล	7 โครงการ
21	รายงานความก้าวหน้าโครงการที่ดำเนินงานในปีงบประมาณ 2567 ในระบบติดตามประเมินผลโครงการ (Daily Plans) และนำเสนอผู้บริหาร (เดือนละครั้ง)	12 ครั้ง
22	ติดตาม รวบรวม วิเคราะห์ข้อมูล และจัดทำรายงานประเด็นการตรวจราชการแบบบูรณาการ ประจำปี 2567 ด้านมหานครแห่งความสุขของสำนักการแพทย์ กรุงเทพมหานคร และนำเสนอผู้บริหาร	4 ครั้ง
23	จัดทำข้อมูลประเด็นการตรวจราชการแบบบูรณาการประจำปี 2567 ในรูปแบบ PowerPoint เพื่อนำเสนอผู้ตรวจราชการกรุงเทพมหานคร	2 ครั้ง
24	จัดทำข้อมูลภาพรวมการบริหารงานโรงพยาบาล ในรูปแบบ PowerPoint เพื่อนำเสนอผู้ว่าราชการกรุงเทพมหานคร	2 ครั้ง
25	ติดตาม รวบรวม วิเคราะห์ข้อมูล และจัดทำรายงานผลการดำเนินงานตามนโยบายของผู้ว่าราชการกรุงเทพมหานคร ประจำปี 2567	4 ครั้ง
26	สำรวจ ติดตาม รวบรวม จัดทำแผนพัฒนาบุคลากรรายบุคคล (ข้าราชการ บุคลากร กรุงเทพมหานคร พนักงานประกันสังคม ลูกจ้างโครงการฯ) ของโรงพยาบาลหลวงพ่อทวีศักดิ์ ชุตินฺธโร อุทิศ ประจำปี 2567	2 ครั้ง
27	สรุป รายงานผลการดำเนินงานตามแผนพัฒนาบุคลากรรายบุคคล (ข้าราชการ บุคลากรกรุงเทพมหานคร พนักงานประกันสังคม ลูกจ้างโครงการฯ) ของโรงพยาบาลหลวงพ่อทวีศักดิ์ ชุตินฺธโร อุทิศ ประจำปี 2567	2 ครั้ง
28	ติดตาม รวบรวม จัดทำรายงานผู้ป่วยวิมโรค รอบ 3 เดือน	4 ครั้ง
29	สำรวจ ติดตาม รวบรวม วิเคราะห์ข้อมูล จัดทำเล่มรายงานประจำปี 2567 ของโรงพยาบาล	1 ครั้ง
30	สรุป จัดทำเล่มรายงานประจำปี 2567 ของโรงพยาบาล	1 เล่ม

ตารางที่ 11.1 สถิติปริมาณงานฝ่ายวิชาการและแผนงาน (ต่อ)

ลำดับ	ประเภทงาน	2567
<b>งานวิจัยโรงพยาบาล</b>		
1	จัดทำโครงการทุนส่งเสริมการวิจัยทางการแพทย์	1 โครงการ
2	จัดทำหนังสือโต้ตอบพิจารณาการตอบรับให้ผู้วิจัยเข้าเก็บข้อมูล	16 เรื่อง
3	จัดประชุมคณะกรรมการสนับสนุนส่งเสริมและพิจารณาจริยธรรมการวิจัยในคน	2 ครั้ง
4	จัดทำเอกสารการประชุมคณะกรรมการสนับสนุนส่งเสริมและพิจารณาจริยธรรมการวิจัยในคน	9 ครั้ง
5	พิจารณาโครงร่างการวิจัยของบุคลากร (มติที่ประชุมไม่ผ่านความเห็นชอบ)	1 เรื่อง
<b>ศูนย์เทคโนโลยีสารสนเทศ</b>		
1	การดูแลบำรุงรักษาอุปกรณ์คอมพิวเตอร์	
	- เครื่องคอมพิวเตอร์	397 เครื่อง
	- เครื่องพิมพ์	202 เครื่อง
	- เครื่องอ่านบาร์โค้ด	53 เครื่อง
2	การดูแลระบบเครือข่าย	
	- ตรวจสอบการทำงานของสายสัญญาณระหว่างอาคาร	1 ระบบ
	- ตรวจสอบการทำงานของสายสัญญาณภายในอาคาร	1 ระบบ
	- ตรวจสอบการทำงานของตัวกระจายสายสัญญาณภายในอาคาร	-
	- ตรวจสอบการทำงานของสัญญาณของเครื่องแม่ข่ายและลูกข่าย	3,600 ครั้ง
	- ตรวจสอบการทำงานของเครื่องแม่ข่าย	192 ครั้ง
	- ตรวจสอบการเข้าถึงของเครื่องลูกข่าย	4,764 ครั้ง
3	การดูแลโปรแกรมคอมพิวเตอร์ของโรงพยาบาล	
	- ตรวจสอบโปรแกรมแต่ละระบบงานทั้ง 19 ระบบงาน	456 ครั้ง
	- แก้ไขปัญหาต่าง ๆ ที่ได้จากผู้ใช้งานระบบโดยการประสานกับบริษัทที่รับผิดชอบ Software	265 ใบบงาน
4	แก้ไขเครื่องคอมพิวเตอร์และเครื่องพิมพ์ โดยติดต่อประสานงานกับบริษัทคอมพิวเตอร์ที่จ้างมาดูแลระบบ hardware	120 ใบบงาน
5	ติดตั้ง/แก้ไขปัญหาครุภัณฑ์คอมพิวเตอร์	186 ใบบงาน
6	ติดตั้ง/แก้ไขปัญหาระบบงานหรือโปรแกรม	602 ใบบงาน
7	แก้ไขปัญหาระบบเครือข่าย	22 ใบบงาน
8	ปรับปรุงข้อมูลบนเว็บไซต์	144 ครั้ง
9	ปรับปรุงข้อมูลบนอินเทอร์เน็ต	809 ครั้ง
10	ให้คำปรึกษา/แนะนำเกี่ยวกับวิทยาการคอมพิวเตอร์	1,179 ครั้ง

ตารางที่ 11.1 สถิติปริมาณงานฝ่ายวิชาการและแผนงาน (ต่อ)

ลำดับ	ประเภทงาน	2567
	<b>งานเวชระเบียน</b>	
1	งานบริการเวชระเบียน	
	- เวชระเบียนผู้ป่วยนอก ผู้ป่วยใหม่	14,046
	- เวชระเบียนผู้ป่วยนอก ผู้ป่วยเก่า	4,097
	- เวชระเบียนผู้ป่วยนอก ผู้ป่วยนัด	-
	- ยืม / คืนแฟ้มเวชระเบียนผู้ป่วยนอก	-
	- การแก้ไขข้อมูลในแฟ้มเวชระเบียนผู้ป่วยนอก	37
2	เวชระเบียนผู้ป่วยใน	
	- ลงทะเบียน	6,467
	- การรับแฟ้มเวชระเบียนผู้ป่วยใน	6,467
	- การให้รหัสโรคและรหัสหัตถการตาม ICD 10 และ ICD 9	6,467
	- ยืม-คืนแฟ้มเวชระเบียนผู้ป่วยใน	7,188
	- เก็บแฟ้มเวชระเบียนผู้ป่วยใน	13,655
	- งานจัดเก็บเอกสารในรูปแบบอิเล็กทรอนิกส์	213,480
	- การสำเนาแฟ้มเวชระเบียนผู้ป่วยหลังจำหน่ายและให้รหัสเรียบร้อยแล้วเพื่อการเรียกเก็บ	1,738
	<b>งานสถิติ</b>	
1	รายงานรายเดือน	
	- วางแผนจัดเก็บ รวบรวม กำหนดรูปแบบรายงานจากระบบ manual	35
	- จัดทำรายงานรายเดือน	396
	- รวมรายงานรายเดือนแต่ละรายงานตามช่วงเวลาที่กำหนด	24
2	สรุปรายงานสถิติประจำปี	24
3	จัดทำสถิติข้อมูลต่าง ๆ บริการสำหรับเจ้าหน้าที่ในโรงพยาบาล	1081
4	สรุปผลการดำเนินงานโครงการประกันสุขภาพถ้วนหน้ารายเดือน	12
5	สถิติดัชนีชี้วัดคุณภาพ	12
6	รายงานการติดตามตัวชี้วัดแผนปฏิบัติการ	12
7	ตรวจสอบความถูกต้องรายงานต่าง ๆ จากระบบคอมพิวเตอร์	46

ตารางที่ 11.1 สถิติปริมาณงานฝ่ายวิชาการและแผนงาน (ต่อ)

ลำดับ	ประเภทงาน	2567
	<b>ห้องสมุดทางการแพทย์</b>	
1	งานบริหาร	
	- รวบรวมหนังสือบันทึกขอความเห็นชอบและขออนุมัติ	5 เรื่อง
	- รวบรวมหนังสือบันทึกโต้ตอบภายในและภายนอก	45 เรื่อง
2	งานเทคนิค	
	- วิเคราะห์และเตรียมทรัพยากรให้บริการ	292 ครั้ง
3	งานบริการ	
	- บริการยืม - คืน	73 ครั้ง
	- บริการตอบคำถามและช่วยการค้นคว้า	57 เรื่อง
	- จำนวนผู้ใช้บริการห้องสมุด	342 ราย

ตารางที่ 11.1 สถิติปริมาณงานฝ่ายวิชาการและแผนงาน (ต่อ)

ลำดับ	ประเภทงาน	2567
	<b>งานธุรการและงานอื่น ๆ</b>	
1	รับหนังสือจากหน่วยงานภายนอก ประเภทหลักสูตรการอบรม ประชุมฯ	783 เรื่อง
2	รับหนังสือจากหน่วยงานภายนอก ประเภทเชิญประชุม	300 เรื่อง
3	รับหนังสือจากหน่วยงานภายนอก ประเภททั่วไป	1,655 เรื่อง
4	ส่งหนังสือออกไปหน่วยงานภายในโรงพยาบาล	743 เรื่อง
5	ควบคุม ลงสถิติ การลาของข้าราชการ บุคลากรกรุงเทพมหานคร พนักงาน ประกันสังคม ลูกจ้างโครงการฯ ของฝ่ายวิชาการและแผนงาน	440 ครั้ง
6	งานร่างหนังสือ และจัดทำหนังสือโต้ตอบทั่วไปไปยังหน่วยงานภายใน โรงพยาบาลและหน่วยงานภายนอก	45 เรื่อง
7	ควบคุม เบิก จ่ายวัสดุสำนักงาน ของฝ่ายวิชาการและแผนงาน	12 ครั้ง
9	จัดทำ ปรับปรุง Service Profile เฉพาะตำแหน่งข้าราชการของฝ่ายวิชาการและแผนงาน (ปีละครั้ง)	1 ครั้ง
10	ขอหนังสือรับรองต้นสังกัดจากสำนักงานการแพทย์ให้แก่บุคลากร (แพทย์)	3 ครั้ง
11	เบิกจ่ายเงินตอบแทนการปฏิบัติงานนอกเวลาราชการให้แก่บุคลากรของฝ่ายวิชาการและแผนงาน	12 ครั้ง
12	จัดทำรายละเอียดอัตราค่าจ้าง ขอความเห็นชอบในการเพิ่มอัตราค่าจ้างในฝ่ายวิชาการและแผนงาน เพื่อเป็นการบริหารจัดการการทำงานของฝ่ายวิชาการและแผนงาน	1 ครั้ง

ตารางที่ 11.2 สถิติปริมาณงานฝ่ายการพยาบาล

ลำดับ	ประเภทงาน	2567
1	ส่งบุคลากรของฝ่ายการพยาบาลเข้ารับการอบรมภายนอกโรงพยาบาล	156 ราย
2	ส่งบุคลากรของฝ่ายการพยาบาลเข้ารับการอบรมหลักสูตรเฉพาะทาง	5 ราย
3	ส่งบุคลากรไปศึกษาต่อระดับปริญญาโท	-
4	ส่งบุคลากรไปฝึกอบรม ศึกษาดูงานต่างประเทศ	-
5	ฝ่ายการพยาบาลดำเนินการจัดประชุมวิชาการภายในโรงพยาบาล	5 ครั้ง
6	ฝ่ายการพยาบาลดำเนินการจัดประชุมวิชาการภายในหน่วยงาน	5 ครั้ง
7	ฝ่ายการพยาบาลดำเนินการจัดศึกษาดูงานโรงพยาบาลคุณภาพ (ต่างจังหวัด)	-

ตารางที่ 11.3 สถิติปริมาณงานฝ่ายการพยาบาล (ศูนย์เด็กเล็กนอกระบบ)

ลำดับ	ประเภทงาน	2567
1	จำนวนเด็กปฐมวัยทั้งหมด	18 ราย
2	พี่เลี้ยงเด็ก	4 ราย
3	ร้อยละเด็กมีร่างกายเจริญเติบโตน้ำหนักตามเกณฑ์	88.88 %
4	ร้อยละเด็กมีร่างกายเจริญเติบโตส่วนสูงตามเกณฑ์	94.44 %
5	ร้อยละเด็กมีรูปร่าง สมส่วน	94.44 %
6	ร้อยละเด็กมีพัฒนาการด้านกล้ามเนื้อมัดใหญ่ (GM)	100 %
7	ร้อยละเด็กมีพัฒนาการด้านกล้ามเนื้อมัดเล็กและสติปัญญาสมวัย (FM)	100 %
8	ร้อยละเด็กมีพัฒนาการด้านการรับรู้และเข้าใจภาษา (RL)	100 %
9	ร้อยละเด็กมีพัฒนาการด้านการใช้ภาษาสมวัย (EL)	100 %
10	ร้อยละเด็กมีพัฒนาการด้านการช่วยเหลือตนเองและการเข้าสังคม (PS)	100 %
11	ร้อยละเด็กมีพัฒนาการด้านสติปัญญา	100 %
12	ร้อยละเด็กมีการเจริญเติบโตสมวัยและมีสุขนิสัยที่เหมาะสม	100%
13	ร้อยละเด็กมีพัฒนาการด้านสังคม คุณธรรม มีวินัยและความเป็นพลเมืองดี	100%
14	ร้อยละเด็กมีสุขภาพช่องปากดี ไม่มีฟันผุ	100 %
15	ร้อยละการเลี้ยงลูกด้วยนมแม่	94.44 %
16	มาตรฐานสถานพัฒนาเด็กปฐมวัย ด้านที่ 1 การบริหารจัดการสถานพัฒนาเด็กปฐมวัย	97.44 %
17	มาตรฐานสถานพัฒนาเด็กปฐมวัย ด้านที่ 2 การจัดประสบการณ์การเรียนรู้และการเล่นเพื่อพัฒนาเด็กปฐมวัย	100 %
18	มาตรฐานสถานพัฒนาเด็กปฐมวัย ด้านที่ 3 คุณภาพของเด็กปฐมวัย	100 %
19	ผลรวมของร้อยละคะแนนเฉลี่ยรวมมาตรฐานทุกด้าน ระดับดีมาก	99.36 %
20	เด็กสำเร็จการศึกษา	9 ราย

ลำดับ	ประเภทงาน	2567
21	นำเสนอผลงานวิจัย / ผลงานวิชาการ เพื่อเผยแพร่สัมมนาวิชาการประจำปี สำนักการแพทย์ Oral Presentation ภาษาอังกฤษ และPoster Presentation	2 เรื่อง
22	หัวหน้าศูนย์เด็กเล็กเป็นวิทยากรเผยแพร่ความรู้ เพื่อส่งเสริมสุขภาพและการ เรียนรู้โครงการบรรพชาสามเณรภาคฤดูร้อน หัวข้อ “ธรรมเพื่อการพัฒนาสุข ภาวะครบองค์รวม ด้วยหลักอายุสธรรม”	1 ครั้ง
23	อัตราความพึงพอใจของผู้ปกครองและบุคลากร ในการบริการตามมาตรฐาน ด้านที่ 1	99.56%
24	อัตราความพึงพอใจของผู้ปกครองและบุคลากร ในการบริการตามมาตรฐาน ด้านที่ 2	99.23%
25	อัตราความพึงพอใจของผู้ปกครองและบุคลากร ในการบริการตามมาตรฐาน ด้านที่ 3	99.39%
26	อัตราความพึงพอใจของผู้ปกครองและบุคลากร ในการบริการตามมาตรฐานเฉลี่ย ด้าน	99.39%
27	อัตราความสำเร็จของโครงการเด็กปฐมวัย รพท. เต็บโตสมวัย จิตใจดี มี พัฒนาการสมวัย ใส่ใจกิจกรรม นำชีวิตมีคุณภาพ ปลอดภัย ห่างไกลโรค	100%
28	อัตราความสำเร็จของโครงการ การพัฒนาทรัพยากรมนุษย์ด้วยหลักพุทธจริย ศาสตร์ส่งผลต่อคุณภาพเด็กปฐมวัย	100%
29	จำนวน นวัตกรรมสื่อการสอน	10 เรื่อง
30	จำนวนเด็กเกิดอุบัติเหตุรุนแรงระดับ E	0 ครั้ง
31	จำนวนครั้งของการเกิดแพร่กระจายเชื้อที่รุนแรงในศูนย์เด็กเล็ก	0 ครั้ง
32	พยาบาลหัวหน้าศูนย์ ทำหน้าที่หลักในการดูแลและพัฒนาเด็กปฐมวัย วุฒิ การศึกษา และอัตราบริหารอย่างเป็นระบบ (ปริญญาตรี พยาบาลศาสตร์ ปี 2531 ปริญญาโท บริหารการศึกษา ปี 2563 ปริญญาเอก ปรัชญา ปี 2567)	100 %
33	อัตราการพัฒนาศูนย์บุคลากร ตามแผนพัฒนาทรัพยากรบุคคลของกรุงเทพมหานคร รูปแบบการเรียนรู้และพัฒนา 70:20:10	100%

#### ตารางที่ 11.4 สถิติปริมาณงานฝ่ายบริหารงานทั่วไป

ลำดับ	ประเภทงาน	2567
<b>งานธุรการ</b>		
1	งานรับหนังสือจากหน่วยงานภายนอก	7,384 เรื่อง
2	งานส่งหนังสือไปยังหน่วยงานภายนอก	5,559 เรื่อง
3	จัดทำหนังสือโต้ตอบทั่วไป	524 เรื่อง
4	ควบคุมจัดทำสถิติการลาของบุคลากรโรงพยาบาล - ข้าราชการ	1,981 ครั้ง

รายงานประจำปี 2567 ของโรงพยาบาลหลวงพ่อดำ ๓๓๓ ชูตินโร อุตสาหกรรม

ลำดับ	ประเภทงาน	2567
	- ลูกจ้างประจำ - ลูกจ้างชั่วคราว - พนักงานประกันสังคม	883 ครั้ง 704 ครั้ง 266 ครั้ง
5	จัดทำคำสั่งคณะกรรมการชุดต่างของโรงพยาบาล	1,467 เรื่อง
6	ควบคุมดูแลการใช้ห้องประชุมของโรงพยาบาล	611 ครั้ง
	<b>งานบริหารงานบุคคล</b>	
1	จัดทำข้อมูลพิจารณาเลื่อนขั้นให้แก่ข้าราชการบุคลากรกรุงเทพมหานคร (ลูกจ้างประจำ, ลูกจ้างชั่วคราว) นำเสนอที่ประชุมคณะกรรมการพิจารณาเลื่อนขั้นเงินเดือนของโรงพยาบาลและนำเสนอสำนักงานการแพทย์	4 ครั้ง
2	จัดทำข้อมูลข้าราชการบุคลากรกรุงเทพมหานครดีเด่นนำเสนอที่ประชุมคณะกรรมการบริหารทรัพยากรบุคคลเห็นชอบและนำเสนอสำนักงานการแพทย์	2 ครั้ง
3	ควบคุมบันทึกประวัติข้าราชการ (กพ.7)	474 ครั้ง
	<b>งานสวัสดิการและบริการทั่วไป</b>	
1	จัดหาแบบฟอร์มปฏิบัติงานให้แก่บุคลากรกรุงเทพมหานคร (ลูกจ้างประจำ)	1 ครั้ง
2	จัดหาแบบฟอร์มปฏิบัติงานให้แก่บุคลากรในโรงพยาบาล (สวมใส่ทุกวันศุกร์)	-
3	บริการรับ - ส่งจดหมายและพัสดุ (ไปรษณีย์) ให้แก่บุคลากร	3,661 ครั้ง
4	ให้คำปรึกษา - รับสมัครสมาชิกสหกรณ์วิชัยพยาบาลจำกัด	74 ครั้ง
5	จัดทำบัตรข้าราชการลูกจ้างประจำลูกจ้างชั่วคราวพนักงานประกันสังคมและลูกจ้างโครงการฯ	128 ราย
	<b>งานพัสดุ</b>	
1	จัดซื้อจัดจ้างโดยเฉพาะเจาะจง	667 เรื่อง
2	จัดซื้อจัดจ้างโดยวิธีประกวดราคา (E-bidding)	21 เรื่อง
3	จัดซื้อจัดจ้างโดยวิธีคัดเลือก	-
4	การเบิกจ่าย - พักคลังพัสดุ	48 ครั้ง
5	การจำหน่ายพัสดุที่ชำรุดเสื่อมคุณภาพ	1 ครั้ง
6	การดำเนินการเบิกจ่ายเพื่อจ่ายค่าซื้อพัสดุ	30 ครั้ง
7	ธุรการลงรับภายใน - ภายนอกซื้อ - จ้าง	3,441 เรื่อง
	<b>งานซักฟอก</b>	
1	ผ้าเปื้อนทั่วไป	49,111 ก.ก.
2	ผ้าติดเชื้อ	22,443 ก.ก.
3	ผ้าห้องผ่าตัด	23,778 ก.ก.

ตารางที่ 11.4 สถิติปริมาณงานฝ่ายบริหารงานทั่วไป (ต่อ)

ลำดับ	ประเภทงาน	2567		
		เรียบร้อย	ส่งช่างนอก	ยุบสภาพ
	งานซ่อมบำรุง			
1	งานซ่อมแซมทั่วไป	551	65	128
2	งานประปา	382	8	13
3	งานไฟฟ้า	588	22	55
4	งานเครื่องปรับอากาศ	202	12	34
5	งานครุภัณฑ์ทางการแพทย์และครุภัณฑ์ทั่วไป	-	37	24
6	รถยนต์	-	9	-

ตารางที่ 11.4 สถิติปริมาณงานฝ่ายบริหารงานทั่วไป (ต่อ)

ลำดับ	ประเภทงาน	2567
1	น้ำเสียก่อนเข้าโรงบำบัด	-
2	น้ำเสียบำบัดแล้วนำไปใช้ประโยชน์	-
3	น้ำเสียบำบัดแล้วปล่อยทิ้งคลองสาธารณะ	-

ตารางที่ 11.5 สถิติปริมาณขยะมูลฝอย

ประเภทขยะจากการบริการทางการแพทย์ (จำนวนเตียง139)	ก.ก./ปี	ก.ก./เตียง/ปี
ขยะมูลฝอยทั่วไป	22,773	180.74
ขยะรีไซเคิล	6,112	48.51
ขยะติดเชื้อ	61,142	485.25
ขยะอันตราย	1,212	9.62
รวม	91,239	724.12

ตารางที่ 11.6 สถิติปริมาณงานฝ่ายโภชนาการ

ลำดับ	ประเภทงาน	2567
1	ผู้ป่วยรับประทานอาหารพิเศษ-สามัญ	
	- อาหารปกติ	10,093
	- อาหารเฉพาะโรค	16,149
	- อาหารทางสายฯ	6,633
	<b>รวม</b>	<b>32,875</b>
2	การให้คำปรึกษาแนะนำด้านโภชนาการ	
	- ผู้ป่วยใน	293
	- ผู้ป่วยนอก	211
	- สอนสาธิตอาหารทางสายฯ	146
	- คลินิกผู้สูงอายุ	377
	- คลินิกฝากครรภ์	74
	- โรงเรียนพ่อแม่	72
	- คลินิกเด็กอ่อน-ผอม	348
	- คลินิกเบาหวาน	344
	<b>รวม</b>	<b>1,865</b>

ตารางที่ 11.7 สถิติปริมาณงานกลุ่มงานชั้นสูตรโรคกลาง

ลำดับ	ประเภทงาน	2567
1	Chemistry	416,464 รายการ
2	Hematology	61,797 รายการ
3	Serology	50,002 รายการ
4	Microscopy	25,127 รายการ
5	Microbiology	8,192 รายการ
6	Blood banking	37,919 รายการ

ตารางที่ 11.8 สถิติปริมาณงานธนาคารเลือด

ลำดับ	ประเภทงาน	2567
1	การรับเลือด (ทุกผลิตภัณฑ์)	5,739 ยูนิต
2	การจ่ายเลือด (ทุกผลิตภัณฑ์)	5,684 ยูนิต

ตารางที่ 11.9 สถิติปริมาณงานกลุ่มงานรังสีวิทยา

ลำดับ	ประเภทงาน	2567
1	เอกซเรย์ทั่วไป	33,061 ราย
2	ตรวจพิเศษทางรังสี	
	- CT	3,544 ราย
	- ส่ง CT นอกโรงพยาบาล	9 ราย
	- MRI	568 ราย
	- Ultrasound	1,764 ราย
	- Mammogram	284 ราย
	- IVP	10 ราย
	- BE, UGI	-
	- Bone Scan	-
	- Bone mass density (BMD)	262 ราย

ตารางที่ 11.10 สถิติปริมาณงานกลุ่มงานเภสัชกรรม

ลำดับ	ประเภทงาน	2567
1	งานบริการจ่ายยาผู้ป่วยนอก	
	- จำนวนใบสั่งยา	10,262.00
	- จำนวนรายการยาและเวชภัณฑ์	496,823.00
	- มูลค่ายาและเวชภัณฑ์	73,523,968.50
	- การติดตามอาการไม่พึงประสงค์จากการใช้ยา	334
	- จำนวนใบจ่ายเวชภัณฑ์ระหว่างหน่วยงาน/รายการ	1708/4377
	- มูลค่าการจ่ายเวชภัณฑ์ระหว่างหน่วยงาน	23,112.00
	- จำนวนใบสั่งยา	10,262.00
2	งานบริการจ่ายยาผู้ป่วยใน	
	- จำนวนใบสั่งยา	90,042
	- จำนวนรายการยาและเวชภัณฑ์	366,402
	- มูลค่ายาและเวชภัณฑ์	13,030,057.25
	- จำนวนใบจ่ายเวชภัณฑ์ระหว่างหน่วยงาน/รายการ	5589/35722
	- มูลค่าการจ่ายเวชภัณฑ์ระหว่างหน่วยงาน	513.6
	- การประสานรายการยา	6310

ตารางที่ 11.10 สถิติปริมาณงานกลุ่มงานเภสัชกรรม (ต่อ)

ลำดับ	ประเภทงาน	2567
	- การติดตามความเหมาะสมในการใช้ยาต้านจุลชีพ	1108
	- การติดตามอาการไม่พึงประสงค์จากการใช้ยา	88
	- จำนวนผู้ป่วยที่ได้รับคำปรึกษาบนหอผู้ป่วย	288
	- จำนวนการค้นหาและจัดการปัญหาจากการใช้ยา	319
3	งานบริการจ่ายยาผู้ป่วยนอกอาคารอเนกประสงค์	
	- จำนวนใบสั่งยา	29,029
	- จำนวนรายการยาและเวชภัณฑ์	83,609
	- มูลค่ายาและเวชภัณฑ์	16,607,361
	- จำนวนใบจ่ายเวชภัณฑ์ระหว่างหน่วยงาน/รายการ	836/3,414
	- มูลค่าการจ่ายเวชภัณฑ์ระหว่างหน่วยงาน	-
4	งานให้คำปรึกษาด้านยาในคลินิกพิเศษ	
	- คลินิกผู้ติดเชื้อเอชไอวี (ครึ่ง)	1673
	- คลินิกวัณโรค (ครึ่ง)	499
	- คลินิกโรคหอบหืดและหลอดลมอุดกั้น (ผู้ใหญ่)	376
	- คลินิกโรคหอบหืดและภูมิแพ้ (เด็ก)	ไม่มีคลินิกแล้ว
	- คลินิกผู้สูงอายุ (ครึ่ง)	2,873
	- คลินิกเบาหวาน	1391
	- คลินิก warfarin	1372
	- คลินิกสุขภาพเด็กดี	1,461
	- คลินิก Refill (อเนกประสงค์)	1,254
5	งานบริหารเวชภัณฑ์	
	- รายการยาโรงพยาบาล	702
	- ยาในบัญชียาหลักแห่งชาติ	521
	- ยานอกบัญชียาหลักแห่งชาติ	181
	- มูลค่าการจัดซื้อยาและเวชภัณฑ์	96,738,109.23
	- รายการยา/เวชภัณฑ์ที่ตรวจรับเข้าคลัง	1,560/619
	- มูลค่ายา/เวชภัณฑ์ที่ตรวจรับเข้าคลัง	76,693,848.12/16,097,441.11
	- รายการยา/เวชภัณฑ์ที่จ่ายให้แก่หน่วยงาน	16,828/13,385
	- มูลค่ายา/เวชภัณฑ์ที่จ่ายให้แก่หน่วยงาน	81,126,506.08/17,050,685.86

**ตารางที่ 11.11 สถิติปริมาณงานหน่วยงานเวชภัณฑ์กลาง**

ลำดับ	ประเภทงาน	2567
1	จำนวนหน่วยงานที่ให้บริการด้านเครื่องมือปลอดเชื้อ	34 หน่วย
	- หน่วยบริการผู้ป่วยนอก / และหน่วยตรวจพิเศษ	21 หน่วย
	- หน่วยบริการผู้ป่วยใน	13 หน่วย
2	สถิติการให้บริการตามกระบวนการทำให้ปราศจากเชื้อและการทำให้ปราศจากเชื้อ	103,568 ชุด
	- อบไอน้ำ	90,727 ชุด
	- อบแก๊สเอทิลีนออกไซด์	10,974 ชุด
	- อบฟอร์มัลดีไฮด์	1,865 ชุด
	- การล้างทำความสะอาดอุปกรณ์	828,544 ชุด
	- การจัดเตรียมและห่ออุปกรณ์	103,568 ชุด
	- การนำส่งห่อปราศจากเชื้อให้หน่วยงาน	98,166 ชุด
	- การเก็บรักษาห่ออุปกรณ์ปราศจากเชื้อ	34,523 ชุด
	- การตรวจสอบประสิทธิภาพการทำให้ปราศจากเชื้อทางเชิงกล	1,840 รอบ
	- การตรวจสอบประสิทธิภาพการทำให้ปราศจากเชื้อทางเคมี	1,840 รอบ
	- การตรวจสอบประสิทธิภาพการทำให้ปราศจากเชื้อทางชีวภาพ	1,840 รอบ

**ตารางที่ 11.12 สถิติปริมาณงานกลุ่มงานเวชศาสตร์ชุมชนและเวชศาสตร์ผู้สูงอายุ**

ลำดับ	ประเภทงาน	จำนวน (คน)	จำนวน (ครั้ง)
1	หน่วยแพทย์เคลื่อนที่		
	1.1 หน่วยปฐมพยาบาล	29	12
	1.2 ให้คำปรึกษาเรื่องโรค	28	10
2	กิจกรรมด้านส่งเสริมป้องกันโรค		
	2.1 กิจกรรมเผยแพร่ความรู้ในการดูแลสุขภาพ		
	2.1.1 ให้สุขศึกษารายบุคคล	2475	241
	2.1.2 ให้สุขศึกษารายกลุ่ม		7
	2.1.3 จัดหาสื่อข้อมูลความรู้		4
	2.1.4 ธารงค์ป้องกันโรคต่างๆ		4
	2.1.5 คลินิกรักษ์เพื่อน	128	141
	2.1.6 ห้องให้คำปรึกษา	517	226
	2.1.7 คลินิก Stay neg.	56	213
	2.1.8 คัดกรองเอชไอวีนอกสถานที่	1694	79
	2.1.9 คัดกรองPrep	109	212

ตารางที่ 11.12 สถิติปริมาณงานกลุ่มงานเวชศาสตร์ชุมชนและเวชศาสตร์ผู้สูงอายุ (ต่อ)

ลำดับ	ประเภทงาน	จำนวน (คน)	จำนวน (ครั้ง)
	2.1.10 คลินิกPEP	8	82
	2.1.11 คัดกรองเอชไอวีอื่นๆ	181	3
3	<b>ศูนย์ส่งเสริมสุขภาพ</b>		
	- ผู้สูงอายุ	691	242
	- ประชาชน	2448	242
	- ข้าราชการและลูกจ้าง	108	242
	- นักเรียน	465	242
4	<b>กิจกรรมเฝ้าระวังและควบคุมโรคติดต่อ</b>		
	<b>4.1 ภายในโรงพยาบาล</b>		
	4.1.1 สอบสวนโรคเบื้องต้น	272	135
	4.1.2 ส่งรายงาน รง.506	6742	661
	4.1.3 สำนวจลูกน้ำยุงลาย	-	857
	<b>4.2 ภายนอกโรงพยาบาล</b>		
	4.2.1 เยี่ยมบ้านโรคติดต่อ	186	96
	4.2.2 อื่น.สำรวจลูกน้ำยุงลายในชุมชน	-	14
5	<b>กิจกรรมการดูแลต่อเนื่องที่บ้าน</b>		
	5.1.1 การดูแลผู้ป่วย/ต่อเนื่องที่บ้าน(HHC)	33	33
	5.1.2 การส่งต่อข้อมูลผู้ป่วยเพื่อการดูแลต่อเนื่อง (EHH-BKK) สปสช.	275	240
	5.1.3 telemedicine	139	121
	5.1.4 Mobile Lab	-	-
6	<b>กิจกรรม/โครงการตามนโยบาย</b>		
	6.1 ออกกำลังกายกลุ่มศูนย์ฟื้นฟูสุขภาพ	-	-
	6.2 การตรวจสุขภาพนอกสถานที่	-	-
	6.3 กิจกรรมจิตอาสา	12	241
	6.4 กิจกรรมธรรมะสุขใจ	469	46
	6.5 กิจกรรมสันถนาการ	182	
	6.6 การให้สุศึกษาและคำปรึกษาแนะนำ		
	6.7 ประชุมสมาชิกชมรม		
	6.8 ออกกำลังกายโรงเรียนมัธยมหนองแขม		
	6.9 สถานีสุขภาพ	101	1

ตารางที่ 11.12 สถิติปริมาณงานกลุ่มงานเวชศาสตร์ชุมชนและเวชศาสตร์ผู้สูงอายุ (ต่อ)

ลำดับ	ประเภทงาน	จำนวน (คน)	จำนวน (ครั้ง)
7	งานสังคมสงเคราะห์		
	7.1 พิจารณาช่วยเหลือค่ารักษา	338	338
	7.2 เยี่ยมผู้ป่วยบนหอผู้ป่วย	471	471
	7.3 เยี่ยมบ้านผู้ป่วย	106	106
	7.4 ติดตามญาติ/นายจ้าง/คู่กรณี	335	335
	7.5 จัดหาอุปกรณ์ทางการแพทย์	74	74
	7.6 ประสานเครือข่าย	120	120
	7.7 ให้คำปรึกษาเรื่องสิทธิการรักษา		
	- ผู้สูงอายุ	241	241
	- ประชาชน	526	526
	- นักเรียน	102	102
	- ผู้พิการ	111	111
	- ต่างชาติ	322	322
9	งานศูนย์พิทักษ์สิทธิเด็กและสตรี		
	8.1 ให้คำปรึกษาแนะนำ	82	82
	8.2 เยี่ยมบ้านผู้ป่วย/โทรติดตาม	82	82
	8.3 เยี่ยมผู้ป่วยบนหอผู้ป่วย	6	6
	8.4 หญิงตั้งครรภ์อายุต่ำกว่า 20 ปี	51	51
	8.5 กิจกรรมให้ความรู้ออนไลน์	4	13
10	คลินิกผู้สูงอายุ		
	10.1 ผู้มาใช้บริการในคลินิก	4,461	4,461
	10.2 คัดกรองสุขภาพผู้สูงอายุ	910	910
11	งานสุขภาพจิต		
	11.1 คลินิกจิตเวช		1,716
	11.2 คลินิกจิตวิทยา		
	- แบบทดสอบทางจิตวิทยา		440
	- ให้คำปรึกษาทางจิตวิทยา		818
	- จัดบำบัดรายบุคคล / พฤติกรรมบำบัด / ครอบครัวบำบัด		95
	- เยี่ยมบ้านผู้ป่วยในชุมชน		-

ตารางที่ 11.12 สถิติปริมาณงานกลุ่มงานเวชศาสตร์ชุมชนและเวชศาสตร์ผู้สูงอายุ (ต่อ)

ลำดับ	ประเภทงาน	จำนวน (คน)	จำนวน (ครั้ง)
	11.3 คลินิกยาเสพติด		
	- คัดกรองบุหรี		1,473
	- คัดกรองสุรา		1,473
	- ให้คำปรึกษาเลิกบุหรี/สุรา/ยาเสพติด		198
	11.4 คลินิกวัยรุ่น		5
	11.5 คลินิกผู้สูงอายุ		206
	11.6 ให้คำปรึกษา (VCT)		32
	11.7 ลงระบบคัดกรองภาวะซึมเศร้า		
	- คัดกรอง 2 คำถาม (2Q)		970
	- ประเมิน 9 คำถาม (9Q)		325
	- ประเมิน 8 คำถาม (8Q)		48

ตารางที่ 11.13 สถิติปริมาณงานกลุ่มงานประกันสุขภาพ

ลำดับ	ประเภทงาน	2567
1	<b>ผู้ป่วยนอก</b> - ประกันสังคม - บัตรทอง - พรบ. - ชำระเงินสด + อื่น ๆ	20,871 ราย 139,690 ราย 512 ราย 77,997 ราย
2	<b>ผู้ป่วยใน</b> - ประกันสังคม - บัตรทอง - พรบ. - ชำระเงินสด + อื่น ๆ	281 ราย 4,722 ราย 86 ราย 1,488 ราย
3	<b>ยอดประชากรที่ขึ้นทะเบียนทั้งหมด ณ ปีงบประมาณ 2567</b> - สิทธิประกันสุขภาพถ้วนหน้า - สิทธิประกันสังคม	32,634 ราย 7,334 ราย

ตารางที่ 11.14 สถิติปริมาณงานกลุ่มงานเวชกรรมฟื้นฟู

ลำดับ	ประเภทงาน	2567
1	ผู้ป่วยนอก	12,407 ราย
2	ผู้ป่วยนอกเวลา	1,848 ราย
3	ผู้ป่วยใน	3,971 ราย

ตารางที่ 11.15 สถิติปริมาณงานกลุ่มงานทันตกรรม

ลำดับ	ประเภทงาน	2567
1	สถิติทันตกรรมในเวลา	8,913 ราย
	- ถอนฟัน	1,212 ราย / 1,673 ซี่
	- ผ่าฟันคุด	184 ราย / 219 ซี่
	- ขูดหินปูน	1,521 ราย
	- อุดฟัน	2,242 ราย / 2,980 ซี่
	- x-ray	1,916 ราย / 2,590 फिल्म
	- RCT	137 ราย / 158 ซี่
	- pulp เด็ก	1 ราย / 1 ซี่
	- เคลือบฟลูออไรด์	158 ราย
	- เคลือบหลุมร่องฟัน	100 ราย / 114 ซี่
	- ฟันปลอมถอดได้	222 ราย / 267 ชิ้น
	- ฟันปลอมติดแน่น	19 ราย / 20 ซี่
	- ตัดแต่งปุ่มกระดูก	20 ราย / 29 ตำแหน่ง
	- ใส่เดือยฟัน	92 ราย / 103 ซี่
	- ซ่อมฟันปลอม	56 ราย / 69 ชิ้น
	- ตัดฟ้งผิไต้ลิ้น	59 ราย
2	สถิติทันตกรรมนอกเวลา	
	- ถอนฟัน	-
	- ขูดหินปูน	-
	- อุดฟัน	-
	- x-ray	-
	- เคลือบฟลูออไรด์	-

ตารางที่ 11.16 สถิติปริมาณงานกลุ่มงานพัฒนาคุณภาพ

ลำดับ	ประเภทงาน	2567
	<b>งานพัฒนาคุณภาพ</b>	
1	ตรวจสอบรายงานตัวชี้วัด/เวชระเบียนของหน่วยงาน/ทีม นำ เพื่อค้นหา Advert Event และลงบันทึก IR	12 ครั้ง/ปี
2	ติดตาม/สรุป/จัดพิมพ์ ข้อมูลตัวชี้วัดคุณภาพระดับโรงพยาบาล	12 ครั้ง/ปี
3	สรุปรวบรวม/ปรับปรุงรูปแบบผลงานพัฒนาคุณภาพเพื่อส่งไปเผยแพร่ภายนอกองค์กร	-
4	จัดทำรายงานกิจกรรมการพัฒนาคุณภาพโรงพยาบาลตามแผนปฏิบัติราชการประจำปี	2 กิจกรรม
5	จัดกิจกรรมประชุม/อบรม/รณรงค์/ประกวดผลงานด้านการพัฒนาคุณภาพ	3 ครั้ง/ปี
6	จัดทำข้อมูลการพัฒนาคุณภาพของโรงพยาบาลให้องค์กรภายนอกที่ตรวจเยี่ยมโรงพยาบาล	3 ครั้ง/ปี
7	เชิญประชุม/จัดประชุมคณะกรรมการพัฒนาคุณภาพโรงพยาบาล และนำเสนอผลงานพัฒนาคุณภาพในที่ประชุมคณะกรรมการบริหารโรงพยาบาล	4 ครั้ง/ปี
8	รับเชิญเป็นวิทยากรและคณะกรรมการด้านการพัฒนาคุณภาพทั้งภายในและภายนอกองค์กร	-
9	จัดทำแผนพัฒนาบุคลากรในหลักสูตรด้านการพัฒนาคุณภาพ รวมถึงส่งบุคลากรอบรมด้านการพัฒนาคุณภาพ	11 หลักสูตร
10	จัดพิมพ์เอกสารนวัตกรรม/โปสเตอร์/ เพาเวอร์พอยท์เพื่อนำเสนอผลงานของโรงพยาบาล	2 เรื่อง
11	จัดกิจกรรมเยี่ยมสำรวจคุณภาพภายในและสรุปผล	1-2 ครั้ง/ปี
12	จัดทำเอกสารต่าง ๆ ด้านการพัฒนาคุณภาพโรงพยาบาล	300 เรื่อง/ปี
13	ตรวจสอบความถูกต้องของเอกสารระบบคุณภาพโรงพยาบาล	300 ครั้ง/ปี
14	จัดทำข้อมูลด้านงานพัฒนาคุณภาพเพื่อจัดพิมพ์ลงในระบบอินทราเน็ต	300 เรื่อง/ปี
15	อ่าน วิเคราะห์ ตรวจสอบและร่วมตัดสินผลงานคุณภาพให้สำนักงานแพทย์	1 เรื่อง/ปี

ตารางที่ 11.16 สถิติปริมาณงานกลุ่มงานพัฒนาคุณภาพ (ต่อ)

ลำดับ	ประเภทงาน	2567
	<b>งานการจัดการความเสี่ยง</b>	
1	งานบริหารความเสี่ยง	
	1.1 จำนวนใบความเสี่ยงทั้งหมด	4,829
	จำนวนใบความเสี่ยง CLINIC	3,753 ใบ
	- ระดับความรุนแรง A-B	2,703
	- ระดับความรุนแรง C-D	922
	- ระดับความรุนแรง E-F	89
	- ระดับความรุนแรง G-I	39
	จำนวนใบความเสี่ยง NON-CLINIC	1,077 ใบ
	- ระดับความรุนแรง 1-2	746
	- ระดับความรุนแรง 3	46
	- ระดับความรุนแรง 4	9
	- ระดับความรุนแรง A-B	174
	- ระดับความรุนแรง C-D	93
	- ระดับความรุนแรง E-F	8
	- ระดับความรุนแรง G-I	0
2	ลงรับและเวียนแจ้งเอกสารการบริหารความเสี่ยงให้หน่วยงาน	120 เรื่อง/ปี
3	ติดตามใบตอบกลับเอกสารบริหารความเสี่ยงจากหน่วยงานและลงบันทึกการตอบกลับ	250 เรื่อง/ปี
4	จัดทำสถิติข้อมูลตัวชี้วัดความเสี่ยงและสรุปผลการดำเนินงาน	4 ครั้ง/ปี
5	จัดพิมพ์รายงานการประชุมการบริหารความเสี่ยง	4 ครั้ง/ปี
6	เวียนแจ้งหนังสือเชิญประชุมและรายงานการประชุม	4 ครั้ง/ปี
7	ตรวจสอบความถูกต้องของการให้ระดับความเสี่ยงและการลงบันทึก รหัส IR	4,829 ครั้ง/ปี
8	บันทึกข้อมูลความเสี่ยงลงในระบบคอมพิวเตอร์	4,829 ครั้ง/ปี
9	จัดประชุม	4 ครั้ง/ปี
10	จัดทำเอกสารประกอบการประชุม	4 ครั้ง/ปี
11	จัดกิจกรรมการจัดการความรู้ เรื่องการบริหารความเสี่ยง	-

ตารางที่ 11.16 สถิติปริมาณงานกลุ่มงานพัฒนาคุณภาพ (ต่อ)

ลำดับ	ประเภทงาน	2567
<b>งานควบคุมเอกสารคุณภาพ</b>		
1	ปรับปรุงเอกสารบัญชีแม่บท	314 เรื่อง
2	จัดทำใบควบคุมเอกสาร ออกเลขเอกสาร/แก้ไขเอกสาร	314 เรื่อง
3	พิมพ์เอกสาร PM/WI/SD/CPG/CNPG/FR	314 เรื่อง
4	รวบรวมเอกสาร จัดทำเอกสารตามระบบคุณภาพ	314 เรื่อง
5	จัดทำปรับปรุงข้อมูลเอกสารคุณภาพที่หน่วยงานขอให้ดำเนินการและนำเสนออนุมัติการดำเนินการ	314 เรื่อง
6	ถ่ายเอกสาร PM/ WI/ SD/ CPG/ CNPG/ FR ให้หน่วยงานที่เกี่ยวข้อง	314 เรื่อง
7	สำเนาเอกสาร PM/ WI/ SD/ CPG/ CNPG/ FR ให้หน่วยงานที่เกี่ยวข้อง	14,586 แผ่น
8	เวียนแจ้งเอกสารคุณภาพ/ เอกสารทั่วไปให้หน่วยงานที่เกี่ยวข้อง เช่น สถิติ เอกสารภายใน เอกสารภายนอก หนังสือเชิญประชุม	8,211 แผ่น
9	ลงรับเอกสาร	923 เรื่อง
10	ปรับปรุงแฟ้มเอกสารตามมาตรฐาน 5ส. และจัดทำดัชนีเอกสาร	1 ครั้ง/ปี
	จัดเก็บเอกสารในปีงบประมาณที่ผ่านมาเข้าหมวดหมู่	923 เรื่อง
<b>งานอาชีวอนามัย</b>		
1	ติดตามรายงานการเจ็บป่วยประจำเดือนจากหน่วยงานย่อย 43 หน่วยงาน	12 ครั้ง/ปี
2	ติดตาม/ สรุปล/ จัดพิมพ์ข้อมูลรายงานการเจ็บป่วยบุคลากร	12 ครั้ง/ปี
3	จัดทำรายงานการเจ็บป่วยบุคลากร	1 ครั้ง/ปี
4	จัดทำเอกสารประกอบการประเมินความเสี่ยงจากการทำงานของบุคลากรในหน่วยงาน	1 ครั้ง/ปี
5	เยี่ยมสำรวจอาชีวอนามัยภายในโรงพยาบาล	3 ครั้ง/ปี
6	จัดทำรายงานสรุปผลการดำเนินการงานอาชีวอนามัยในหน่วยงานระดับโรงพยาบาล	1 ครั้ง/ปี
7	ปรับปรุงข้อมูลน้ำยาและสารเคมีโรงพยาบาล	1 ครั้ง/ปี
8	จัดทำแนวทาง/ แบบฟอร์ม/ คู่มือด้านงานอาชีวอนามัย	1 เรื่อง/ปี
9	จัดทำรายงานการประชุมคณะกรรมการ/คณะทำงาน	
	- คณะกรรมการอาชีวอนามัย	4 ครั้ง/ปี
	- คณะทำงานอาชีวอนามัย	4 ครั้ง/ปี
10	จัดทำโครงการด้านความปลอดภัย อาชีวอนามัยและสภาพแวดล้อมในการทำงาน และรายงานความก้าวหน้าตามแผนปฏิบัติการ	1 ครั้ง/ปี
11	ออกหน่วยเยี่ยมสถานประกอบการด้านอาชีวอนามัย	-
12	สำรวจความส่องสว่างสำหรับพื้นที่การทำงานในโรงพยาบาล	1 ครั้ง/ปี

ลำดับ	ประเภทงาน	2567
13	จัดทำเพาเวอร์พอยท์เตรียมการประเมินความเสี่ยงจากการทำงานของบุคลากรในโรงพยาบาล	1 ครั้ง/ปี
14	จัดทำโครงการอบรมเชิงปฏิบัติการอาชีวอนามัยและความปลอดภัยในโรงพยาบาล	1 ครั้ง/ปี
<b>งานสุขาภิบาลและสิ่งแวดล้อม</b>		
1	การส่งตรวจคุณภาพน้ำเสีย	12 ครั้ง / ปี
2	ตรวจเช็คการบำรุงดูแลรักษาระบบบำบัดน้ำเสีย	ทุกวัน
3	จัดทำรายงานการวิเคราะห์ผลน้ำเสีย ต่อผู้อำนวยการ รพท. และ ENV (2 ฉบับ/เดือน)	12 ครั้ง / ปี
4	จัดทำรายงานสรุปผลการทำงานของระบบบำบัดน้ำเสีย (ทส.2) ต่อผู้อำนวยการ รพท.	12 ครั้ง / ปี
5	จัดทำรายงานสรุปผลการทำงานของระบบบำบัดน้ำเสีย (ทส.2) ทางอิเล็กทรอนิกส์	12 ครั้ง / ปี
6	การส่งตรวจวิเคราะห์คุณภาพน้ำดื่ม - น้ำใช้	12 ครั้ง / ปี
7	ดำเนินการแก้ไขปรับปรุง ล้างเครื่องกรอง เปลี่ยนไส้กรองเครื่องกรองน้ำ	2 ครั้ง / ปี
8	จัดทำคู่มือ/ แนวทาง/ แบบฟอร์มต่าง ๆ	-
9	ตรวจสอบ ติดตาม ระบบงานสุขาภิบาลสิ่งแวดล้อม	12 ครั้ง / ปี
10	จัดทำรายงานสรุปผลคุณภาพน้ำดื่ม-น้ำใช้ต่อผู้อำนวยการ รพท.	12 ครั้ง / ปี

**ตารางที่ 11.17 สถิติปริมาณงานศูนย์เครื่องมือแพทย์**

ลำดับ	ประเภทงาน	2567
1	จำนวนเครื่องมือที่ผ่านการสอบเทียบและบำรุงรักษา	734 เครื่อง
2	จำนวนของเครื่องมือแพทย์ที่ไม่ผ่านการสอบเทียบ	19 เครื่อง

ตารางที่ 11.18 สถิติปริมาณงานฝ่ายงบประมาณการเงินและบัญชี

แหล่งเงิน	รายการ	จำนวน (ฎีกา)	จำนวนเงิน (บาท)
เงินบำรุง	ค่าตอบแทน	290	33,164,611.67
	ค่าใช้สอย	98	10,728,156.43
	ค่าใช้สอย (เงินสมทบ ปกส. ส่วนของนายจ้าง)	6	604,360.00
	ค่าวัสดุ	122	8,365,013.41
	ค่าวัสดุอุปกรณ์อวัยวะเทียมในการบำบัดรักษาโรค	56	2,321,771.00
	ค่ายา-เวชภัณฑ์	239	24,130,183.28
	ค่าครุภัณฑ์	34	10,403,780.10
	ค่าสาธารณูปโภค	15	45,293.60
	รายจ่ายอื่น (ค่าลงทะเบียน)	8	169,542.20
	รายจ่ายอื่น (ค่าใช้จ่ายในการส่งเสริมการศึกษาเพิ่มเติมฝึกอบรมฯ)	1	80,000.00
	รายจ่ายอื่น (ค่าธรรมเนียม กรมวิทยาศาสตร์)	8	7,200.00
	รายจ่ายอื่น (ค่าห้องตรวจปฏิบัติการพิเศษ)	3	8,140.00
	รายจ่ายอื่น (ค่าบำรุงน้ำยาตรวจโลหิต)	13	4,317,990.00
	รายจ่ายอื่น (ถอนคืนค่ารักษา)	26	111,567.75
	รายจ่ายอื่น (ระบบส่งต่อ)	18	66,350.00
	รายจ่ายอื่น (ค่าสมัครสมาชิกประเมินคุณภาพ 2567)	2	35,400.00
	รายจ่ายอื่น (ค่าสมัครสมาชิกระบบสารสนเทศ 2567)	1	10,000.00
	ค่าตรวจหาปริมาณโซ่หนอน พยาธิ และแบคทีเรียอีโคไล	1	8,200.00
	ค่าใช้จ่ายในการตรวจประเมินมาตรฐาน GMP	1	16,050.00
	ค่าบำรุงการวิเคราะห์แผ่นวัดรังสีบุคคลชนิด (OSL) ปีงบประมาณ 2566	1	39,000.00
	ค่าบำรุงการตรวจวิเคราะห์และการให้บริการ	1	29,500.00
	ค่าใช้จ่ายโครงการฯ	11	328,200.00
	ค่าเบี้ยประชุมกรรมการ	11	45,750.00
เงินบำรุง คงเหลือปี 2566 ส่งสมทบ สนพ. 5%	1	3,146,950.82	

ตารางที่ 11.18 สถิติปริมาณงานฝ่ายงบประมาณการเงินและบัญชี (ต่อ)

แหล่งเงิน	รายการ	จำนวน (ฎีกา)	จำนวนเงิน (บาท)
เงินกองทุนหลักประกันสุขภาพ	ค่าตอบแทน	225	36,577,832.50
	เงินสมทบกองทุนประกันสังคม	9	932,477.00
	ค่าใช้สอย	17	4,328,636.50
	ค่าวัสดุ	39	2,005,372.07
	ค่ายา-เวชภัณฑ์	235	39,844,248.48
	ค่าวัสดุอุปกรณ์อวัยวะเทียมในการบำบัดรักษาโรค	134	6,211,198.00
	ค่าสาธารณูปโภค	6	4,620.00
	ค่าครุภัณฑ์(อุปกรณ์)	3	1,885,500.00
	ค่าครุภัณฑ์(อุปกรณ์) (งบค่าเสื่อม) ปี 2566	7	3,838,000.00
	ค่าเบี้ยประชุมคณะกรรมการ	11	56,250.00
	รายจ่ายอื่น (ระบบส่งต่อ)	29	227,766.50
	จัดซื้อน้ำยาตรวจนับเม็ดเลือดแบบสมบูรณ์ (CBC)	4	1,225,000.00
	จัดซื้อน้ำยาตรวจวิเคราะห์ทางเคมีคลินิก	4	2,073,326.00
	จัดซื้อน้ำยาตรวจวิเคราะห์หารสารเคมีต้านภูมิคุ้มกันวิทยา	3	1,652,508.00
	ค่าห้องตรวจปฏิบัติการพิเศษ	8	25,480.00
	จัดซื้อชุดน้ำยาตรวจวัดปริมาณฮีโมโกลบิน เอวันซี	2	768,000.00
เงินกองทุนหลักประกันสุขภาพ สนพ. 5%	12	849,506.38	
งบลงทุน	งบลงทุน (ปีก่อน พิเศษ) (เบิกเหลือปี) ค่าใช้สอย/วัสดุ	5	28,890,000.00
	งบลงทุน (ปีก่อน พิเศษ) (เบิกเหลือปี) ครุภัณฑ์	2	3,120,000.00
	งบดำเนินงาน (ปีก่อน) (ประจำ) เหลือปี ค่าใช้สอย/วัสดุ	6	652,754.19
เงินทุนหมุนเวียน	ค่าวัสดุวิทยาศาสตร์และวัสดุเคมี	25	2,999,800.00
เงินอุดหนุนทั่วไป	ค่าตอบแทนเงินเพิ่มสำหรับตำแหน่งที่มีเหตุพิเศษฯ (พตส.)	12	5,688,544.10
	ค่ายา-เวชภัณฑ์	5	1,069,282.00
	โครงการคลินิกรักษ์เพื่อน	12	115,200.00
	ถอนดอกเบี้ยเงินฝากธนาคาร	2	8,600.70
	ถอนเงินอุดหนุน (ค่าตอบแทนเงินเพิ่มฯ) (สิ้นสุดโครงการ)	1	581,379.57
	ถอนเงินอุดหนุน (โครงการคลินิกรักษ์เพื่อน) (สิ้นสุดโครงการ)	2	9,843.32
เงินประกันสุขภาพแรงงานต่างด้าว	ค่ารักษาพยาบาล	6	6,679.50
	ถอนเงินประกันสุขภาพต่างด้าวนำส่งเงินเข้ากองทุนผู้ประกันตน	9	59,870.00

ตารางที่ 11.18 สถิติปริมาณงานฝ่ายงบประมาณการเงินและบัญชี (ต่อ)

แหล่งเงิน	รายการ	จำนวน (ฎีกา)	จำนวนเงิน (บาท)	
เงินงบประมาณ	เงินเดือน	44	91,820,184.75	
	ค่าจ้างประจำ	16	15,804,630.00	
	ค่าจ้างชั่วคราว	18	7,900,066.84	
	ค่าตอบแทน	262	57,250,643.00	
	เงินสมทบกองทุนประกันสังคม	22	524,049.00	
	เงินสมทบเข้ากองทุนเงินทดแทน ปี 2567	1	54,600.00	
	ค่าจ้างเหมาดูแลและรักษาความปลอดภัยฯ	11	2,241,000.00	
	ค่าซักรีด	9	1,057,500.00	
	ค่าเครื่องแต่งกาย	3	197,297.00	
	ค่าใช้สอย	67	3,666,616.04	
	ค่าวัสดุ	34	4,706,456.40	
	ค่าวัสดุเครื่องบริโภค	11	2,229,227.10	
	ค่ายา-เวชภัณฑ์	163	26,370,396.17	
	ค่าวัสดุวิทยาศาสตร์และวัสดุเคมี	24	2,499,800.00	
	ค่าสาธารณูปโภค	67	10,215,742.00	
	ค่าครุภัณฑ์	1	6,900,000.00	
	รายจ่ายอื่น(ค่าลงทะเบียน)	51	562,976.80	
	รายจ่ายอื่น(ค่าใช้สอยและวัสดุ) ค่าใช้จ่ายอบรม	6	29,485.00	
	รายจ่ายอื่น (ค่าใช้จ่ายในการลาศึกษาในประเทศ)	3	105,000.00	
	รายจ่ายอื่น (ค่าใช้จ่ายโครงการอบรม)	7	304,000.00	
	รายจ่ายอื่น (ค่าใช้จ่ายโครงการอบรมต่างประเทศ)	2	365,624.52	
	เงินรางวัลสำหรับข้าราชการ กทม. ประจำปีงบประมาณ 2566	1	8,938,852.00	
	เงินรางวัลสำหรับลูกจ้าง กทม. ประจำปีงบประมาณ 2566	1	2,500,894.00	
	เงินช่วยเหลือข้าราชการและลูกจ้าง (ค่ารักษาพยาบาล,ค่าเล่าเรียนบุตร)	5	502,160.75	
	ค่ารักษาพยาบาล	41	985,145.25	
	เงินบำรุงการศึกษาและค่าเล่าเรียนบุตร	13	737,060.00	
	ค่าสาธารณูปโภค (ค่าไฟฟ้า)	2	1,455,607.81	
	เงินบำเหน็จปกติให้แก่ลูกจ้างประจำ	2	949,730.00	
	งบลงทุน	งบลงทุน (ปีก่อน พิเศษ) (เบิกเหลือปี) ค่าใช้สอย/วัสดุ	5	28,890,000.00
		งบลงทุน (ปีก่อน พิเศษ) (เบิกเหลือปี) ครุภัณฑ์	2	3,120,000.00
งบดำเนินงาน (ปีก่อน) (ประจำ) เหลือปี ค่าใช้สอย/วัสดุ		6	652,754.19	

ตารางที่ 11.18 สถิติปริมาณงานฝ่ายงบประมาณการเงินและบัญชี (ต่อ)

แหล่งเงิน	รายการ	จำนวน (ฎีกา)	จำนวนเงิน (บาท)
เงินทุนหมุนเวียน	ค่าวัสดุวิทยาศาสตร์และวัสดุเคมี	25	2,999,800.00
เงินอุดหนุนทั่วไป	ค่าตอบแทนเงินเพิ่มสำหรับตำแหน่งที่มีเหตุพิเศษฯ (พตส.)	12	5,688,544.10
	ค่ายา-เวชภัณฑ์	5	1,069,282.00
	โครงการคลินิกรักษ์เพื่อน	12	115,200.00
	ถอนดอกเบี้ยเงินฝากธนาคาร	2	8,600.70
	ถอนเงินอุดหนุน (ค่าตอบแทนเงินเพิ่มฯ) (สิ้นสุดโครงการ)	1	581,379.57
	ถอนเงินอุดหนุน (โครงการคลินิกรักษ์เพื่อน) (สิ้นสุดโครงการ)	2	9,843.32
เงินประกันสุขภาพแรงงานต่างด้าว	ค่ารักษาพยาบาล	6	6,679.50
	ถอนเงินประกันสุขภาพต่างด้าวนำส่งเงินเข้ากองทุนผู้ประกันตน	9	59,870.00
เงินกองทุนประกันสังคม	ค่าจ้างพนักงานประกันสังคม	12	8,858,619.63
	ค่าตอบแทน	116	2,936,197.61
	เงินสมทบกองทุนประกันสังคม	12	309,023.00
	เงินสมทบกองทุนเงินทดแทน ปี 2566 (เพิ่มเติม)	1	740.00
	เงินสมทบกองทุนเงินทดแทน ปี 2567	1	7,300.00
	ค่ารักษาพยาบาล	342	11,981,776.62
	ค่าตรวจห้องปฏิบัติการ HIV	7	130,950.00
	เงินเพิ่มพิเศษประกันสังคม (โบนัส) งวดที่ 2 ปี 2566	1	344,500.00
	เงินเพิ่มพิเศษประกันสังคม (โบนัส) งวดที่ 1 ปี 2567	1	342,500.00
	จ่ายชดเชย ทุนหมุนเวียน 35% งวดที่ 2 ปีงบประมาณ 2566	1	1,707,450.11
	จ่ายชดเชย ทุนหมุนเวียน 35% งวดที่ 1 ปีงบประมาณ 2567	1	2,184,852.78
	จ่ายชดเชย สนพ. 4% งวดที่ 2 ปีงบประมาณ 2566	1	572,877.74
	จ่ายชดเชย สนพ. 4% งวดที่ 1 ปีงบประมาณ 2567	1	571,508.46
	จ่ายสมทบ สนพ. 5% งวดที่ 2 ปีงบประมาณ 2566	1	716,097.18
	จ่ายสมทบ สนพ. 5% งวดที่ 1 ปีงบประมาณ 2567	1	714,385.57
	จ่ายสมทบ สนพ. 15% งวดที่ 2 ปีงบประมาณ 2566	1	2,148,291.55
	จ่ายสมทบ สนพ. 15% งวดที่ 1 ปีงบประมาณ 2567	1	2,143,156.71
	โอนเงินสำรองจ่ายฯ (เข้าสมทบงบค่าบริการจัดการ)	4	11,108,262.51
	โอนเงินกองทุนประกันสังคม คงเหลือ ปี 2566 เข้าเงินกองทุนสำรองจ่ายฯ	1	7,112,743.78

# ส่วนที่ 12 โครงการ กิจกรรม ประจำปี 2567

## โรงพยาบาลหลวงพ่อดำศรีศักดิ์ ชุติบุตรโร อุทิศ



โครงการ/ กิจกรรมโครงการ/กิจกรรม ต่าง ๆ การอบรม ประชุมฯ เพื่อเป็นการเพิ่มพูนความรู้และพัฒนาศักยภาพบุคลากรภายในโรงพยาบาลประจำปีงบประมาณ 2567

เดือนตุลาคม 2566

วันที่ 26 ตุลาคม 2566 จัดกิจกรรมแลกเปลี่ยนเรียนรู้ ในหัวข้อ “การส่งเสริมและประโยชน์ของการเลี้ยงลูกด้วยนมแม่” แก่บุคลากรของโรงพยาบาลและประชาชนทั่วไป ณ ห้องประชุมโรงพยาบาลหลวงพ่อทวีศักดิ์ฯ ชั้น 7 อาคารเมตตาธรรม



เดือนพฤศจิกายน 2566

วันที่ 24 พฤศจิกายน 2566 ศูนย์พิทักษ์สิทธิเด็กและสตรี โรงพยาบาลหลวงพ่อทวีศักดิ์ ชุตินิโร อุทิศ จัดกิจกรรมรณรงค์ ยุติความรุนแรงต่อเด็ก สตรี และความรุนแรงในครอบครัว พร้อมให้ความรู้ แจกแผ่นพับประชาสัมพันธ์ให้แก่ประชาชนที่มาใช้บริการภายในโรงพยาบาล หากท่านพบเห็นหรือประสบเหตุความรุนแรง สามารถแจ้งเหตุได้ที่ศูนย์ช่วยเหลือสังคม สายด่วน 1300 หรือศูนย์พิทักษ์สิทธิเด็กและสตรี รพ.หลวงพ่อทวีศักดิ์ฯ ได้ตลอด 24 ชั่วโมง



เดือนธันวาคม 2566

วันที่ 1 ธันวาคม 2566 โรงพยาบาลหลวงพ่อทวีศักดิ์ ชุตินิโร อุทิศ ร่วมกับ โรงเรียนฝึกอາซิฟกรุงเทพมหานคร (หลวงพ่อทวีศักดิ์ ชุตินิโร อุปถัมภ์) จัดกิจกรรมวันเอดส์โลก ประจำปี 2566 ภายใต้คำขวัญ “Let Communities Lead ทุกภาคส่วน ร่วมกัน ยุติเอดส์” โดยมีกิจกรรมให้ความรู้เกี่ยวกับโรคเอดส์และมีการตรวจเอชไอวี และเบาหวาน โดยไม่เสียค่าบริการ



**โครงการ/ กิจกรรมโครงการ/กิจกรรม ต่าง ๆ การอบรม ประชุมฯ เพื่อเป็นการเพิ่มพูนความรู้และ  
พัฒนาศักยภาพบุคลากรภายในโรงพยาบาลประจำปีงบประมาณ 2567**

**เดือนมกราคม 2567**

วันที่ 19 มกราคม 2567 จัดโครงการอบรมเชิงปฏิบัติการเพื่อเพิ่มศักยภาพบุคลากรด้านการป้องกันและควบคุมการติดเชื้อในโรงพยาบาล มีวัตถุประสงค์เพื่อให้บุคลากรทางการแพทย์และสาธารณสุข มีความรู้ความเข้าใจในการป้องกันการแพร่กระจายเชื้อได้อย่างถูกต้องและปลอดภัย สามารถนำความรู้ไปประยุกต์ใช้ปรับปรับแนวทางการปฏิบัติงานด้านการป้องกันการแพร่กระจายและลดการติดเชื้อในโรงพยาบาล



**เดือนกุมภาพันธ์ 2567**

วันที่ 13-16 กุมภาพันธ์ 2567 จัดโครงการอบรมเชิงปฏิบัติการกระบวนการและเทคนิคการให้คำปรึกษาเอชไอวีขั้นพื้นฐาน มีวัตถุประสงค์เพื่อให้ผู้เข้ารับการอบรมมีความรู้และฝึกฝนทักษะในด้านการให้บริการผู้ป่วยเอชไอวี และสามารถนำไปใช้ในการให้บริการ ให้คำแนะนำ ให้คำปรึกษาแก่ผู้ป่วยได้อย่างถูกต้อง และเพื่อเพิ่มศักยภาพให้กับพยาบาลวิชาชีพ ให้มีความรู้ความชำนาญอย่างถูกต้องได้มาตรฐานหลักวิชาการในด้านการให้ปรึกษาเรื่องเอชไอวี



**เดือนมีนาคม 2567**

วันที่ 5-7 มีนาคม 2567 จัดโครงการอบรมเชิงปฏิบัติการกระบวนการและเทคนิคการให้คำปรึกษาขั้นสูง และ Couple Counselling มีวัตถุประสงค์เพื่อให้ผู้เข้ารับการอบรมสามารถนำความรู้ที่ได้กลับมาพัฒนาระบบงานในการให้คำปรึกษาขั้นสูง และนำไปประยุกต์ใช้ในการให้คำปรึกษาเพื่อให้ผู้รับบริการและผู้ป่วยได้รับบริการที่ได้มาตรฐานตามหลักวิชาการ



โครงการ/ กิจกรรมโครงการ/กิจกรรม ต่าง ๆ การอบรม ประชุมฯ เพื่อเป็นการเพิ่มพูนความรู้และ  
พัฒนาศักยภาพบุคลากรภายในโรงพยาบาลประจำปีงบประมาณ 2567

เดือนเมษายน 2567

วันที่ 26 เมษายน 2567 จัดโครงการอบรมเชิงปฏิบัติการการระงับเหตุเพลิงไหม้และอพยพหนีไฟ ประจำปี 2567 มี  
วัตถุประสงค์เพื่อเพิ่มพูนความรู้ ทักษะ ประสบการณ์และความชำนาญในเรื่องการป้องกันระงับเหตุเพลิงไหม้และการ  
เคลื่อนย้ายผู้ป่วยอย่างปลอดภัย



เดือนพฤษภาคม 2567

วันที่ 20 พฤษภาคม 2567 จัดกิจกรรมแลกเปลี่ยนเรียนรู้ในหัวข้อ "เทคนิคการสร้างสมดุลระหว่างชีวิตกับการ  
ทำงาน" เนื่องในโอกาสงานวันครบรอบ 35 ปี แห่งการสถาปนาโรงพยาบาล เพื่อให้บุคลากรมีความเข้าใจในการ  
เพิ่มความสุขให้ตนเอง และพร้อมที่จะปรับเปลี่ยนตนเองเพื่อให้เกิดความสุขในการทำงาน ตลอดจนนำไปพัฒนา  
หน่วยงานและการให้บริการได้อย่างมีประสิทธิภาพมากยิ่งขึ้น



เดือนมิถุนายน 2567

วันที่ 14 มิถุนายน 2567 จัดกิจกรรมการแลกเปลี่ยนเรียนรู้ โดยมีวิทยากรให้ความรู้ให้แก่ประชาชนและบุคลากรของ  
โรงพยาบาล ในหัวข้อ “การรักษาต่อมลูกหมากโตและมะเร็งลูกหมาก ในโรงพยาบาล” และ “ย้อนวัย สู่วัยหนุ่ม  
อีกครั้ง” โดยวิทยากร นพ.นิธิ นาวานิมิตกุล แพทย์ผู้เชี่ยวชาญด้านระบบทางเดินปัสสาวะ



โครงการ/ กิจกรรมโครงการ/กิจกรรม ต่าง ๆ การอบรม ประชุมฯ เพื่อเป็นการเพิ่มพูนความรู้และ  
พัฒนาศักยภาพบุคลากรภายในโรงพยาบาลประจำปีงบประมาณ 2567

เดือนกรกฎาคม 2567

วันที่ 31 กรกฎาคม 2567 นายอดิสร วิตตางกูร ผู้อำนวยการโรงพยาบาลหลวงพ่อทวีศักดิ์ ชุตินฺธโร อุทิศ เป็นประธานในพิธีเปิด โครงการอบรมเพิ่มศักยภาพบุคลากรด้านอาชีวอนามัยและความปลอดภัยในโรงพยาบาล เพื่อมุ่งหวังให้บุคลากรนำความรู้และความสามารถไปประยุกต์ใช้การจัดการกับสิ่งคุกคามด้านต่าง ๆ จากการทำงานได้อย่างเหมาะสมและปลอดภัยตามมาตรฐานด้านอาชีวอนามัยและสิ่งแวดล้อมได้อย่างมีประสิทธิภาพ



เดือนสิงหาคม 2567

วันที่ 29 สิงหาคม 2567 โรงพยาบาลหลวงพ่อทวีศักดิ์ ชุตินฺธโร อุทิศ จัดกิจกรรมการแลกเปลี่ยนเรียนรู้ ในหัวข้อ "การใช้งานและการบำรุงรักษาเครื่องมือทางการแพทย์ High Risk " เพื่อให้ผู้เข้าร่วมกิจกรรมมีความรู้ ความเข้าใจ ที่ถูกต้องในการใช้และการบำรุงรักษาเครื่องมือทางการแพทย์



เดือนกันยายน 2567

วันที่ 20 กันยายน 2567 จัดกิจกรรมแลกเปลี่ยนเรียนรู้ ในหัวข้อ “มาตรฐานกับการกำกับดูแลวิชาชีพด้านการพยาบาล” แก่บุคลากรในโรงพยาบาล ณ ห้องประชุมโรงพยาบาลหลวงพ่อทวีศักดิ์ฯ ชั้น 7 อาคารเมตตาธรรม



## ผู้จัดทำเล่มรายงานประจำปี 2567 ของโรงพยาบาล

1. ผู้อำนวยการโรงพยาบาล และคณะผู้บริหารของโรงพยาบาลหลวงพ่อวีศศักดิ์ ชูตินโร อุทิศ
2. หัวหน้าฝ่าย หัวหน้ากลุ่มงาน และบุคลากรผู้ที่เกี่ยวข้อง จัดทำข้อมูลเพื่อประกอบเล่มรายงานประจำปี 2567
3. หัวหน้าฝ่ายวิชาการและแผนงาน ควบคุม กำกับ ติดตาม การจัดทำเล่มรายงานประจำปี 2567
3. นางสาวเดือนเพชร วิชชุลดา ตำแหน่งบรรณารักษ์ปฏิบัติการ ฝ่ายวิชาการและแผนงาน  
เป็นผู้รวบรวม เรียบเรียง จัดทำเล่มรายงานประจำปี 2567 ของโรงพยาบาล